



MANUAL DE INSTRUCCIONES

SUMINISTRO UNIFORME DE LOS DATOS DE COMERCIO EXTERIOR DE LOS PAÍSES MIEMBROS DE LA ALADI

Revisión 2.15

Actualización: Enero 2019

Introducción

El Sistema de Información Estadística de Comercio Exterior de la Asociación Latinoamericana de Integración (SICOEX) tiene, entre otros, los siguientes objetivos:

- Procesar y suministrar en forma sistemática y actualizada, a los países miembros, las informaciones estadísticas del comercio exterior que faciliten la preparación y realización de las negociaciones y el posterior aprovechamiento de las respectivas concesiones; y
- Difundir los resultados del comercio exterior de los países de la región en términos que faciliten la evaluación periódica del proceso de integración y del funcionamiento de los mecanismos establecidos en el Tratado de Montevideo 1980 y que permitan detectar las oportunidades comerciales a los diversos usuarios de estas estadísticas.

A los efectos del cumplimiento de los objetivos mencionados es necesario reunir la información del intercambio comercial de los países miembros de acuerdo con un modelo uniforme y recibirla de conformidad con un calendario aprobado para tales fines.

Teniendo en cuenta lo señalado, el Comité de Representantes de la Asociación estableció que, a partir del 1º de enero de 1987, las Partes Contratantes (en el Anexo 5 se presenta un detalle de las oficinas gubernamentales responsables del suministro de la información) deben presentar a la Secretaría General las estadísticas de su comercio exterior de acuerdo con las normas, procedimientos y códigos previstos en el “Manual de Instrucciones para el suministro uniforme de los datos de comercio exterior de los países miembros” y encomendó a la Secretaría General, órgano técnico de la Asociación, la revisión y actualización permanente de esta normativa (ALADI/CR/Resolución 65).

Cumpliendo con esta encomienda, la Secretaría General elaboró una nueva versión del Manual (Revisión 2, y siguientes) cuya aplicación efectiva por parte de las Oficinas Gubernamentales de los países miembros se inició a partir del 1º de enero de 2004.

Si bien la responsabilidad de su mantenimiento y actualización corresponde a la Secretaría General de ALADI, todos los elementos contenidos en el mismo, son objeto de aprobación por parte de los representantes de los países miembros participantes en el foro técnico (RECOMEX), así como del Comité de Representantes de la Asociación.

Tabla de Contenido

| | | |
|-------------|--|-----------|
| Sección I. | <u>DATOS QUE COMPONEN LA INFORMACIÓN DE COMERCIO EXTERIOR QUE DEBE SER SUMINISTRADA A LA SECRETARÍA GENERAL DE LA ALADI</u> | 5 |
| A. | DESCRIPCIÓN DE LAS VARIABLES | 6 |
| B. | CLASIFICACIÓN DE VARIABLES | 8 |
| A) | VARIABLES CRÍTICAS | 8 |
| B) | VARIABLES DE VITAL IMPORTANCIA PARA IDENTIFICAR EL COMERCIO NEGOCIADO..... | 8 |
| C) | VARIABLES DE AGREGACIÓN DE VALOR..... | 8 |
| D) | VARIABLES OPCIONALES | 9 |
| Sección II. | <u>CÓDIGOS UNIFORMES PARA EL SUMINISTRO DE LOS DATOS BÁSICOS</u> | 11 |
| A. | PAÍS INFORMANTE | 12 |
| B. | MES INFORMADO | 12 |
| C. | AÑO INFORMADO | 12 |
| D. | TIPO DE COMERCIO | 12 |
| E. | PAÍSES COPARTÍCIPIES | 13 |
| F. | PARTIDAS ESPECIALES DE LA NOMENCLATURA DE LA ASOCIACIÓN - NALADISA/17..... | 18 |
| G. | TIPO E IDENTIFICACIÓN DE ACUERDOS (POR PAÍSES) | 19 |
| | PARA USO DE ARGENTINA | 19 |
| | PARA USO DE BOLIVIA..... | 20 |
| | PARA USO DE BRASIL..... | 21 |
| | PARA USO DE CHILE | 22 |
| | PARA USO DE COLOMBIA..... | 23 |
| | PARA USO DE CUBA..... | 24 |
| | PARA USO DE ECUADOR | 25 |
| | PARA USO DE MÉXICO | 26 |
| | PARA USO DE PANAMÁ..... | 27 |
| | PARA USO DE PARAGUAY..... | 28 |
| | PARA USO DE PERÚ | 29 |
| | PARA USO DE URUGUAY | 30 |
| | PARA USO DE VENEZUELA..... | 31 |
| H. | MODO DE TRANSPORTE EN FRONTERA (ENTRADA/SALIDA DEL TERRITORIO ESTADÍSTICO) | 32 |
| I. | UNIDADES DE MEDIDA ADICIONALES..... | 32 |
| J. | ESTADOS, PROVINCIAS, DEPARTAMENTOS O REGIONES DE LOS PAÍSES MIEMBROS..... | 33 |
| | ARGENTINA | 33 |
| | BOLIVIA..... | 33 |
| | BRASIL..... | 33 |
| | CHILE..... | 34 |
| | COLOMBIA..... | 34 |
| | CUBA..... | 35 |
| | ECUADOR..... | 36 |
| | MÉXICO..... | 36 |
| | PANAMÁ..... | 37 |
| | PARAGUAY..... | 37 |
| | PERÚ | 38 |
| | URUGUAY | 38 |
| | VENEZUELA..... | 39 |

Sección III. **DISEÑO UNIFORME PARA EL SUMINISTRO DE DATOS BÁSICOS Y CUADROS DE CONTROL DE INTEGRIDAD** **40**

| | |
|--|----|
| A. DISEÑO UNIFORME PARA EL SUMINISTRO DE DATOS BÁSICOS | 41 |
| B. SOPORTES DE TRANSFERENCIA DE DATOS | 42 |
| C. AGREGACIÓN DE LA INFORMACIÓN..... | 42 |
| D. CUADROS DE CONTROL DE INTEGRIDAD | 42 |
| E. OTRA INFORMACIÓN..... | 43 |

Sección IV. **SUMINISTRO DE INFORMES DEL COMERCIO EXTERIOR EN CUADROS ESTADÍSTICOS** **44**

| | |
|------------------------------|----|
| A. CUADROS ESTADÍSTICOS..... | 45 |
|------------------------------|----|

Sección V. **CALENDARIO PARA EL SUMINISTRO DE DATOS E INFORMES** **46**

| | |
|--|----|
| A. INFORMACIÓN DE COMERCIO EXTERIOR..... | 47 |
| B. CUADROS ESTADÍSTICOS | 47 |

Sección VI. **ANEXOS** **48**

| | |
|--|-----------|
| ALCANCE DE LAS ESTADÍSTICAS DEL COMERCIO EXTERIOR | 50 |
| 1. BIENES CUYA INCLUSIÓN SE RECOMIENDA..... | 51 |
| 2. BIENES CUYA EXCLUSIÓN SE RECOMIENDA | 52 |
| 3. BIENES CUYA EXCLUSIÓN SE RECOMIENDA PERO QUE DEBEN REGISTRARSE POR SEPARADO..... | 53 |
| UNIDADES DE MEDIDA ADICIONALES | 54 |
| DESCRIPCIÓN DEL PROCESO DE VALIDACIÓN Y CONSISTENCIA DE LA INFORMACIÓN ESTADÍSTICA DE COMERCIO EXTERIOR SUMINISTRADA POR LOS PAÍSES MIEMBROS DE LA ALADI..... | 64 |
| 1. DESCRIPCIÓN DEL PROCEDIMIENTO | 65 |
| 2. MANTENIMIENTO DEL MÓDULO..... | 66 |
| 3. PRODUCTOS – RESULTADOS | 67 |
| METODOLOGÍA UTILIZADA PARA PROCESAR LA INFORMACIÓN ESTADÍSTICA DEL COMERCIO EXTERIOR NEGOCIADO AL AMPARO DE LOS MECANISMOS DEL TRATADO DE MONTEVIDEO 1980 | 70 |
| 1. INTRODUCCIÓN..... | 71 |
| 2. PROCESO DE VALIDACIÓN Y/O ASIGNACIÓN DEL COMERCIO NEGOCIADO | 71 |
| 3. VALIDACIÓN Y/O ASIGNACIÓN DEL CÓDIGO NALADISA | 71 |
| 4. VALIDACIÓN Y/O ASIGNACIÓN DEL ACUERDO..... | 74 |
| ANEXO A | 78 |
| OFICINAS GUBERNAMENTALES RESPONSABLES DEL SUMINISTRO DE LA INFORMACIÓN ESTADÍSTICA DE COMERCIO EXTERIOR A LA SECRETARÍA GENERAL DE LA ALADI..... | 80 |

SECCIÓN I

DATOS QUE COMPONEN LA INFORMACIÓN DE COMERCIO EXTERIOR QUE DEBE SER SUMINISTRADA A LA SECRETARÍA GENERAL DE LA ALADI

A. Descripción de las variables

1. **País informante:** Código del país miembro de la ALADI que suministra el informe del comercio exterior. (Ver Sección II - A)
2. **Mes informado:** Código del mes (o período) de referencia del informe durante el cual se registraron los movimientos de comercio exterior en el país informante. (Ver Sección II - B)
3. **Año informado:** Se indicará con el número correspondiente al año del mes (o período) informado.
4. **Tipo de comercio:** Código correspondiente a la corriente comercial a que se refiere el informe. (Ver Sección II - D)
5. **País de origen (importación) o destino (exportación):** Código de países copartícipes. (Ver Sección II - E)

El país de origen es aquel en que se cultivaron los productos agrícolas, se extrajeron los minerales y se fabricaron los artículos manufacturados total o parcialmente, pero en este último caso el país de origen es el que ha completado la última fase del proceso de fabricación para que el producto adopte su forma final. El mismo se determinará en virtud de las normas de origen establecidas en el país informante.

País de destino es aquel conocido en el momento del despacho como el último país en que los bienes serán entregados, independientemente del lugar al que se hayan despachado inicialmente y de que en su camino hacia ese último país hayan estado sometidos o no a transacciones comerciales u otras operaciones que pudieran haber cambiado su situación jurídica.

En caso de que el país informante utilice el Sistema Comercial Especial y que el destino de la exportación o el origen de la importación sea una Zona Franca del mismo país, deberá figurar en este campo el código de Zona Franca genérico correspondiente.

6. **País de procedencia (importación):** Código de países copartícipes. (Ver Sección II - E)

El país de procedencia es el del cual se despacharon inicialmente las mercaderías al país importador sin que hubiera ninguna transacción comercial en los países intermedios.

7. **Estado, provincia, departamento o región de producción (exportación):** Código del Estado, provincia, departamento o región de producción. (Ver Sección II - J)

El estado, provincia, departamento o región de producción es aquél en que se cultivaron los productos agrícolas, se extrajeron los minerales y se fabricaron los artículos manufacturados total o parcialmente, pero en este último caso, la circunscripción de producción es aquella en la que se ha completado la última fase del proceso de producción para que el producto adopte su forma final.

8. **Arancel nacional de mercancías:** Código empleado por el país informante para la clasificación de las mercancías objeto de su intercambio comercial.

Conjuntamente con cada envío de datos básicos, el país informante suministrará el detalle de las modificaciones introducidas en su nomenclatura nacional de mercancías (código, descripción) durante el período de referencia de los datos.

9. **NALADISA:** Código de la Nomenclatura de la Asociación basada en el Sistema Armonizado de Designación y Codificación de Mercancías. Como en el caso del arancel nacional de mercancías, la NALADISA deberá ser informada en el caso de las importaciones registradas desde otro país latinoamericano. No obstante lo anterior, los organismos nacionales que no presenten dificultades para informar la NALADISA para el universo de los movimientos de exportación e importación, se recomienda que lo sigan haciendo. Los movimientos de comercio exterior relativos a bienes que se incluyen por separado (Anexo 1) o que no encuentren correlación con la NALADISA vigente se clasificarán en las partidas especiales creadas con ese fin (*Ver Sección II - F*), las que no forman parte de dicha nomenclatura.
 10. **Tipo de acuerdo:** Código correspondiente a los mecanismos del Tratado de Montevideo 1980. (*Ver Sección II - G*)

La clasificación de las importaciones según los mecanismos del Tratado se referirá a aquellas mercancías que se hayan efectivamente importado dentro del marco jurídico de cada instrumento, usufructuando de los beneficios del mismo.
 11. **Identificación del acuerdo, número:** Código que individualiza el número de acuerdo respectivo. (*Ver Sección II - G*)
 12. **Identificación del acuerdo, letra:** Letra que identifica acuerdos que tienen asignados iguales números. (*Ver Sección II - G*)
 13. **Puerto, aeropuerto o lugar de entrada o salida de las mercancías:** El país informante debe suministrar su código nacional con las descripciones correspondientes.
 14. **Modo de transporte en la frontera:** Código del modo empleado para el transporte de las mercancías en la entrada o salida del territorio estadístico del país importador o exportador. (*Ver Sección II - H*)
 15. **Peso bruto expresado en kilogramos:** Cantidad de las mercancías en kilogramos brutos. Es el peso de las mercancías incluyendo todos sus embalajes, con exclusión del equipo utilizado para el transporte.
 16. **Peso neto expresado en kilogramos:** Cantidad de las mercancías en kilogramos netos. Es el peso de las mercancías incluyendo el embalaje con que habitualmente se presentan para su comercialización en una venta al por menor.
 17. **Unidad de medida adicional:** Código de unidad de medida adicional a las de kilogramos (*Ver Sección II - I*). Las unidades de medida adicionales, además de las de peso, con relación a los aranceles nacionales de mercancías comprendidos en algunas subpartidas del Sistema Armonizado de Designación y Codificación de Mercancías se incluyen en el Anexo 2.
 18. **Cantidad de unidades de medida adicionales:** Cantidad de las mercancías expresada en unidades de medida adicionales.
 19. **Valor FOB en dólares:** Valor de las mercancías expresado en dólares. La valoración FOB (*free on board*) incluye el valor de transacción, los gravámenes a las exportaciones, los costos del transporte de los bienes hasta la frontera aduanera y los costos de carga de las mercancías al medio de transporte utilizado.
 20. **Costo del seguro en dólares (importación):** Costo del seguro de las mercancías durante su transporte desde el país exportador hasta el país importador, expresado en dólares.
-

21. **Costo del flete en dólares (importación):** Costo del transporte de las mercancías desde el puerto, aeropuerto o lugar de embarque hasta el puerto, aeropuerto o lugar de destino, expresado en dólares.
22. **Valor de los gravámenes en dólares (importación):** Valor de los gravámenes, expresado en dólares.

Se trata de los derechos aduaneros y cualesquier otros recargos de efectos equivalentes, sean de carácter fiscal, monetario, cambiario o de otra naturaleza que incidan sobre las importaciones. No quedan comprendidos en este concepto las tasas y recargos análogos cuando respondan al costo aproximado de los servicios prestados.

B. Clasificación de variables

A los efectos del suministro de datos básicos de comercio exterior, todas las variables detalladas anteriormente son consideradas necesarias. Sin perjuicio de lo anterior, el foro técnico (Reunión Técnica de Oficinas Gubernamentales Responsables del Suministro de la Información Estadística de Comercio Exterior) definió una clasificación de las variables a efectos de lograr la conformación de la base de datos del Sistema de Información de Comercio Exterior de la Asociación (SICOEX).

- a) **Variables críticas:** Son aquellas que si se omiten o se informan con error, comprometen significativamente la carga de la información a la base datos del SICOEX.
 - País informante
 - Mes informado
 - Año informado
 - Tipo de comercio
 - País de origen (importación) o destino (exportación)
 - Arancel nacional de mercancías
 - Peso bruto expresado en kilogramos
 - Peso neto expresado en kilogramos¹
 - Unidad de medida adicional¹
 - Cantidad de unidades de medida adicional¹
 - Valor FOB en dólares
- b) **Variables de vital importancia para identificar el comercio negociado:** Son aquellas que permiten identificar el comercio negociado a través de los mecanismos del TM80.
 - NALADISA
 - Tipo de acuerdo
 - Identificación del acuerdo, número
 - Identificación del acuerdo, letra.
- c) **Variables de agregación de valor:** Son aquellas que permiten enriquecer y dotar de mayor precisión a la información crítica.
 - Costo del seguro en dólares (importación)
 - Costo del flete en dólares (importación)

¹ En el marco de la VII Reunión de Oficinas Gubernamentales Responsables del Suministro de la Información Estadística de Comercio Exterior – 30 y 31 de julio de 2002, se resolvió modificar la clasificación de estas variables (originalmente clasificadas en la categoría “c” por su calidad de suministro) incorporándolas a la categoría “a”, y condicionar su carga a la nueva base del SICOEX en función a las mejoras que se registren en el proceso de suministro desde las fuentes primarias.

- d) **Variables opcionales:** Son aquellas que también agregan valor a la información crítica, pero su situación de suministro actual, obliga a considerarlas como opcionales.
- País de procedencia (importación)
 - Estado, Provincia, Departamento o Región de producción (exportación)
 - Puerto, aeropuerto o lugar de entrada o salida de las mercancías
 - Modo de transporte en la frontera
 - Valor de los gravámenes en dólares (importación).

A los efectos del SICOEX, se considera imprescindible la disponibilidad de las variables detalladas en las categorías “a” y “b”, dado que, las correspondientes a la categoría “a” deben ser informadas obligatoriamente por las Oficinas Gubernamentales, y las de la categoría “b”, si son omitidas o informadas con error, la Secretaría General tiene la responsabilidad de asignarlas y cargarlas a la base de datos.

Por su parte, la carga a la nueva base de datos del SICOEX de las variables detalladas en las categorías “c” y “d” estará condicionada a la calidad del suministro de las mismas y, de acuerdo a lo anterior, en el futuro podrán ser incluidas en la categoría “a”, o directamente considerarlas prescindibles y eliminarlas de los requerimientos del presente Manual.



SECCIÓN II

CÓDIGOS UNIFORMES PARA EL SUMINISTRO DE LOS DATOS BÁSICOS

A. País informante

| Código | País |
|---------------|-------------|
| 01 | Argentina |
| 02 | Bolivia |
| 03 | Brasil |
| 04 | Colombia |
| 06 | Cuba |
| 07 | Chile |
| 09 | Ecuador |
| 14 | México |
| 15 | Panamá |
| 17 | Paraguay |
| 18 | Perú |
| 19 | Uruguay |
| 20 | Venezuela |

B. Mes informado

| Código | Mes |
|---------------|------------|
| 01 | Enero |
| 02 | Febrero |
| 03 | Marzo |
| 04 | Abril |
| 05 | Mayo |
| 06 | Junio |
| 07 | Julio |
| 08 | Agosto |
| 09 | Setiembre |
| 10 | Octubre |
| 11 | Noviembre |
| 12 | Diciembre |

C. Año informado

Se indica con el número de año (4 dígitos) correspondiente.

D. Tipo de comercio

| Código | Comercio |
|---------------|-----------------------------------|
| 1 | Importación |
| 2 | Exportación |
| 3 | Reimportación |
| 4 | Reexportación |
| 5 | Reimportación de bienes devueltos |
| 6 | Reexportación de bienes devueltos |

E. Países copartícipes

A los efectos del suministro de datos (Variables: País de origen/destino; País de procedencia **se utilizará el Código ISO 3166-1 alpha-3.**

| Anterior Código ALADI | País / territorio | Código ISO numérico | Código ISO alpha-3 |
|-----------------------|---|---------------------|--------------------|
| 000 | ALADI | 000 | AAA |
| 013 | Afganistán | 004 | AFG |
| 015 | Aland, Islas | 248 | ALA |
| 017 | Albania | 008 | ALB |
| 023 | Alemania | 276 | DEU |
| 024 | Antártida | 010 | ATA |
| 026 | Armenia | 051 | ARM |
| 027 | Aruba | 533 | ABW |
| 029 | Bosnia y Herzegovina | 070 | BIH |
| 031 | Burkina Faso | 854 | BFA |
| 037 | Andorra | 020 | AND |
| 040 | Angola | 024 | AGO |
| 041 | Anguila | 660 | AIA |
| 043 | Antigua y Barbuda | 028 | ATG |
| 053 | Arabia Saudita | 682 | SAU |
| 059 | Argelia | 012 | DZA |
| 063 | Argentina | 032 | ARG |
| 069 | Australia | 036 | AUS |
| 072 | Austria | 040 | AUT |
| 074 | Azerbaiyán | 031 | AZE |
| 077 | Bahamas | 044 | BHS |
| 080 | Bahrein | 048 | BHR |
| 081 | Bangladesh | 050 | BGD |
| 083 | Barbados | 052 | BRB |
| 087 | Bélgica | 056 | BEL |
| 088 | Belice | 084 | BLZ |
| 090 | Bermuda | 060 | BMU |
| 091 | Belarús | 112 | BLR |
| 093 | Myanmar | 104 | MMR |
| 097 | Bolivia, Estado Plurinacional de | 068 | BOL |
| 098 | Bonaire, San Eustatius y Saba | 535 | BES |
| 101 | Botswana | 072 | BWA |
| 102 | Bouvet, Isla | 074 | BVT |
| 105 | Brasil | 076 | BRA |
| 108 | Brunei Darussalam | 096 | BRN |
| 111 | Bulgaria | 100 | BGR |
| 115 | Burundi | 108 | BDI |
| 119 | Bhután | 064 | BTN |
| 127 | Cabo Verde | 132 | CPV |
| 137 | Caimán, Islas | 136 | CYM |
| 141 | Camboya | 116 | KHM |
| 145 | Camerún | 120 | CMR |
| 149 | Canadá | 124 | CAN |
| 159 | Santa Sede | 336 | VAT |
| 165 | Cocos (Keeling), Islas | 166 | CCK |
| 169 | Colombia | 170 | COL |
| 173 | Comoras | 174 | COM |
| 177 | Congo | 178 | COG |
| 183 | Cook, Islas | 184 | COK |
| 187 | Corea (Norte), República Popular Democrática de | 408 | PRK |
| 190 | Corea (Sur), República de | 410 | KOR |
| 193 | Costa de Marfil | 384 | CIV |

| | | | |
|-----|--------------------------|-----|-----|
| 196 | Costa Rica | 188 | CRI |
| 198 | Croacia | 191 | HRV |
| 199 | Cuba | 192 | CUB |
| 200 | Curazao | 531 | CUW |
| 203 | Chad | 148 | TCD |
| 211 | Chile | 152 | CHL |
| 215 | China | 156 | CHN |
| 218 | Taiwán | 158 | TWN |
| 221 | Chipre | 196 | CYP |
| 229 | Benin | 204 | BEN |
| 232 | Dinamarca | 208 | DNK |
| 235 | Dominica | 212 | DMA |
| 239 | Ecuador | 218 | ECU |
| 240 | Egipto | 818 | EGY |
| 242 | El Salvador | 222 | SLV |
| 243 | Eritrea | 232 | ERI |
| 244 | Emiratos Arabes Unidos | 784 | ARE |
| 245 | España | 724 | ESP |
| 246 | Eslovaquia | 703 | SVK |
| 247 | Eslovenia | 705 | SVN |
| 249 | Estados Unidos | 840 | USA |
| 251 | Estonia | 233 | EST |
| 253 | Etiopía | 231 | ETH |
| 259 | Feroé, Islas | 234 | FRO |
| 267 | Filipinas | 608 | PHL |
| 271 | Finlandia | 246 | FIN |
| 275 | Francia | 250 | FRA |
| 281 | Gabón | 266 | GAB |
| 285 | Gambia | 270 | GMB |
| 287 | Georgia | 268 | GEO |
| 289 | Ghana | 288 | GHA |
| 293 | Gibraltar | 292 | GIB |
| 297 | Granada | 308 | GRD |
| 301 | Grecia | 300 | GRC |
| 305 | Groenlandia | 304 | GRL |
| 309 | Guadalupe | 312 | GLP |
| 313 | Guam | 316 | GUM |
| 317 | Guatemala | 320 | GTM |
| 325 | Guayana Francesa | 254 | GUF |
| 327 | Guernsey | 831 | GGY |
| 329 | Guinea | 324 | GIN |
| 331 | Guinea Ecuatorial | 226 | GNQ |
| 334 | Guinea – Bissau | 624 | GNB |
| 337 | Guyana | 328 | GUY |
| 341 | Haití | 332 | HTI |
| 343 | Heard y Mc Donald, Islas | 334 | HMD |
| 345 | Honduras | 340 | HND |
| 351 | Hong Kong | 344 | HKG |
| 355 | Hungría | 348 | HUN |
| 361 | India | 356 | IND |
| 365 | Indonesia | 360 | IDN |
| 369 | Irak | 368 | IRQ |
| 372 | Irán | 364 | IRN |
| 375 | Irlanda | 372 | IRL |
| 379 | Islandia | 352 | ISL |
| 383 | Israel | 376 | ISR |
| 386 | Italia | 380 | ITA |
| 391 | Jamaica | 388 | JAM |
| 399 | Japón | 392 | JPN |
| 401 | Jersey | 832 | JEY |
| 403 | Jordania | 400 | JOR |
| 406 | Kazakhstán | 398 | KAZ |
| 410 | Kenya | 404 | KEN |

| | | | |
|-----|--|-----|-----|
| 411 | Kiribati | 296 | KIR |
| 412 | Kirguistán | 417 | KGZ |
| 413 | Kuwait | 414 | KWT |
| 420 | Lao, República Democrática Popular de | 418 | LAO |
| 426 | Lesotho | 426 | LSO |
| 429 | Letonia | 428 | LVA |
| 431 | Líbano | 422 | LBN |
| 434 | Liberia | 430 | LBR |
| 438 | Libia | 434 | LYB |
| 440 | Liechtenstein | 438 | LIE |
| 443 | Lituania | 440 | LTU |
| 445 | Luxemburgo | 442 | LUX |
| 447 | Macao | 446 | MAC |
| 448 | Macedonia | 807 | MKD |
| 450 | Madagascar | 450 | MDG |
| 455 | Malasia | 458 | MYS |
| 458 | Malawi | 454 | MWI |
| 461 | Maldivas | 462 | MDV |
| 464 | Malí | 466 | MLI |
| 467 | Malta | 470 | MLT |
| 468 | Man, Isla de | 833 | IMN |
| 469 | Marianas Septentrionales, Islas | 580 | MNP |
| 472 | Marshall, Islas | 584 | MHL |
| 474 | Marruecos | 504 | MAR |
| 477 | Martinica | 474 | MTQ |
| 485 | Mauricio | 480 | MUS |
| 488 | Mauritania | 478 | MRT |
| 489 | Mayote | 175 | MYT |
| 493 | México | 484 | MEX |
| 494 | Micronesia, Estados Federados de | 583 | FSM |
| 496 | Moldova, República de | 498 | MDA |
| 497 | Mongolia | 496 | MNG |
| 498 | Mónaco | 492 | MCO |
| 500 | Montenegro | 499 | MNE |
| 501 | Montserrat | 500 | MSR |
| 505 | Mozambique | 508 | MOZ |
| 507 | Namibia | 516 | NAM |
| 508 | Nauru | 520 | NRU |
| 511 | Navidad (Christmas), Isla | 162 | CXR |
| 517 | Nepal | 524 | NPL |
| 521 | Nicaragua | 558 | NIC |
| 525 | Níger | 562 | NER |
| 528 | Nigeria | 566 | NGA |
| 531 | Niue | 570 | NIU |
| 535 | Norfolk, Islas | 574 | NFK |
| 538 | Noruega | 578 | NOR |
| 542 | Nueva Caledonia | 540 | NCL |
| 545 | Papúa Nueva Guinea | 598 | PNG |
| 548 | Nueva Zelanda | 554 | NZL |
| 551 | Vanuatu | 548 | VUT |
| 556 | Omán | 512 | OMN |
| 566 | Islas Ultramarinas Menores de los Estados Unidos | 581 | UMI |
| 573 | Países Bajos | 528 | NLD |
| 576 | Pakistán | 586 | PAK |
| 578 | Palau | 585 | PLW |
| 579 | Estado de Palestina | 275 | PSE |
| 580 | Panamá | 591 | PAN |
| 586 | Paraguay | 600 | PRY |
| 589 | Perú | 604 | PER |
| 593 | Pitcairn | 612 | PCN |
| 599 | Polinesia Francesa | 258 | PYF |
| 603 | Polonia | 616 | POL |
| 607 | Portugal | 620 | PRT |

| | | | |
|-----|---|-----|-----|
| 611 | Puerto Rico | 630 | PRI |
| 618 | Qatar | 634 | QAT |
| 628 | Reino Unido | 826 | GBR |
| 640 | República Centroafricana | 140 | CAF |
| 644 | República Checa | 203 | CZE |
| 647 | República Dominicana | 214 | DOM |
| 660 | Reunión | 638 | REU |
| 665 | Zimbabwe | 716 | ZWE |
| 670 | Rumania | 642 | ROU |
| 675 | Rwanda | 646 | RWA |
| 676 | Rusia | 643 | RUS |
| 677 | Salomón, Islas | 090 | SLB |
| 685 | Sahara Occidental | 732 | ESH |
| 687 | Samoa | 882 | WSM |
| 690 | Samoa Americana | 016 | ASM |
| 693 | San Bartolomé | 652 | BLM |
| 695 | Saint Kitts y Nevis | 659 | KNA |
| 697 | San Marino | 674 | SMR |
| 698 | San Martín (Parte francesa) | 663 | MAF |
| 699 | San Martín (Parte holandesa) | 534 | SXM |
| 700 | Saint Pierre y Miquelon | 666 | SPM |
| 705 | San Vicente y las Granadinas | 670 | VCT |
| 710 | Santa Elena, Ascensión y Tristán de Acuña | 654 | SHN |
| 715 | Santa Lucía | 662 | LCA |
| 720 | Santo Tomé y Príncipe | 678 | STP |
| 728 | Senegal | 686 | SEN |
| 729 | Serbia | 688 | SRB |
| 731 | Seychelles | 690 | SYC |
| 735 | Sierra Leona | 694 | SLE |
| 741 | Singapur | 702 | SGP |
| 744 | Siria, República Árabe de | 760 | SYR |
| 748 | Somalia | 706 | SOM |
| 750 | Sri Lanka | 144 | LKA |
| 756 | Sudáfrica | 710 | ZAF |
| 759 | Sudán | 729 | SDN |
| 760 | Sudán del Sur | 728 | SSD |
| 764 | Suecia | 752 | SWE |
| 767 | Suiza | 756 | CHE |
| 770 | Suriname | 740 | SUR |
| 772 | Svalbard Y Jan Mayen, Islas | 744 | SJM |
| 773 | Swazilandia | 748 | SWZ |
| 774 | Tayikistán | 762 | TJK |
| 776 | Tailandia | 764 | THA |
| 780 | Tanzanía, República Unida de | 834 | TZA |
| 783 | Djibouti | 262 | DJI |
| 786 | Territorios franceses del sur | 260 | ATF |
| 787 | Territorio Británico del Océano Índico | 086 | IOT |
| 788 | Timor Leste | 626 | TLS |
| 800 | Togo | 768 | TGO |
| 805 | Tokelau | 772 | TKL |
| 810 | Tonga | 776 | TON |
| 815 | Trinidad y Tobago | 780 | TTO |
| 820 | Túnez | 788 | TUN |
| 823 | Turcas y Caicos, Islas | 796 | TCA |
| 825 | Turkmenistán | 795 | TKM |
| 827 | Turquía | 792 | TUR |
| 828 | Tuvalu | 798 | TUV |
| 830 | Ucrania | 804 | UKR |
| 833 | Uganda | 800 | UGA |
| 845 | Uruguay | 858 | URY |
| 847 | Uzbekistán | 860 | UZB |
| 850 | Venezuela, República Bolivariana de | 862 | VEN |
| 855 | Viet Nam | 704 | VNM |

F. Partidas especiales de la Nomenclatura de la Asociación - NALADISA/17.

- 9981.00.00** Bienes despachados mediante servicios postales o de mensajería.
- 9982.00.00** Equipo móvil que cambia de propietario mientras se encuentra fuera del país de residencia del propietario original.
- 9983.00.00** Captura de pescado, minerales extraídos del fondo del mar y material de salvamento, desembarcados de buques de un país en puertos nacionales de otro país o adquiridos por buques de un país en alta mar a buques de otro país.
- 9984.00.00** Combustible de pañol, pertrechos, lastre y material de estiba, adquiridos por aeronaves y buques nacionales fuera del territorio económico del país compilador o de buques y aeronaves extranjeros dentro del territorio económico de un país o que se desembarcan en puertos nacionales de buques y aeronaves extranjeros; también los suministrados a buques o aeronaves extranjeros en el territorio económico del país compilador o por buques o aeronaves nacionales a buques o aeronaves extranjeros fuera del territorio económico del país compilador, o desembarcados en puertos extranjeros de buques o aeronaves nacionales.
- 9985.00.00** Bienes para reparación.
- 9986.00.00** Bienes donados.
- 9987.00.00** Bienes perdidos o destruidos tras la adquisición de su propiedad por el importador.
- 9988.00.00** Bienes comprados por organizaciones internacionales en el territorio económico de un país anfitrión.
- 9989.00.00** Bienes adquiridos por todas las categorías de viajeros (inclusive trabajadores no residentes), en escala significativa de acuerdo a la legislación nacional.
- 9990.00.00** Efectos personales de emigrantes e inmigrantes
- 9999.00.00** Mercancías no clasificadas.
-

G. Tipo e identificación de acuerdos (por países)

Para uso de ARGENTINA:

| Código | | Suscrito con: |
|---|----------------|---|
| Tipo | Identificación | |
| 3. Acuerdos de alcance parcial de complementación económica | | |
| 3 | 06 | México |
| 3 | 13 | Paraguay |
| 3 | 14 | Brasil |
| 3 | 18 | Brasil, Paraguay, Uruguay |
| 3 | 35 | Chile |
| 3 | 36 | Bolivia |
| 3 | 55 | México |
| 3 | 57 | Uruguay |
| 3 | 58 | Perú |
| 3 | 59 | Colombia, Ecuador, Venezuela |
| 3 | 62 | Cuba |
| 3 | 68 | Venezuela |
| 3 | 72 | Colombia |
| 5. Acuerdos de alcance regional | | |
| 5 | 02 | Ecuador (1) |
| 5 | 03 | Paraguay (1) |
| 5 | 04 | Brasil, Colombia, Cuba, Ecuador, México, Panamá, Paraguay, Uruguay, Venezuela (2) |
| 5 | 07 | Brasil, Colombia, Cuba, Ecuador, México, Panamá, Paraguay, Perú, Uruguay, Venezuela (3) |
| 6. Acuerdos de alcance parcial suscritos al amparo del Artículo 12 del Tratado de Montevideo 1980 (Acuerdos agropecuarios) | | |
| 6 | 01 | Uruguay |
| 6 | 02 | Brasil, Colombia, Cuba, Ecuador, Paraguay, Perú, Uruguay, Venezuela |
| 7. Acuerdos de alcance parcial suscritos al amparo del Artículo 14 (Promoción del Comercio), del Tratado de Montevideo 1980. | | |
| 7 | 06 | Brasil, Uruguay (Cooperación e intercambio de bienes utilizados en la defensa y protección del Medio ambiente) |
| 8. Acuerdos de alcance parcial suscritos al amparo del artículo 13 del Tratado de Montevideo 1980 | | |
| 8 | 01 | Uruguay (Suministro de gas natural) |
| 8 | 10 | Bolivia (Exportación e importación sin restricciones de hidrocarburos líquidos o gaseosos, de sus derivados y de energía eléctrica) |
| 0. No negociado | | |
| 0 | 00 | No negociado |

(1) Apertura de mercados

(2) Preferencia arancelaria regional

(3) Cooperación e intercambio de bienes en las áreas cultural, educacional y científica

Para uso de BOLIVIA:

| Código | | Suscrito con: |
|--|----------------|---|
| Tipo | Identificación | |
| 3. Acuerdos de alcance parcial de complementación económica | | |
| 3 | 22 | Chile |
| 3 | 36 | Argentina, Brasil, Paraguay, Uruguay |
| 3 | 47 | Cuba |
| 3 | 66 | México |
| 3 | 70 | Venezuela |
| 5. Acuerdos de alcance regional | | |
| 5 | 02 | Ecuador (1) |
| 5 | 04 | Chile, Cuba, Panamá (2) |
| 5 | 07 | Chile, Colombia, Cuba, Ecuador, Panamá, Perú, Venezuela (3) |
| 6. Acuerdos de alcance parcial agropecuarios | | |
| 6 | 02 | Chile, Colombia, Cuba, Ecuador, Perú, Venezuela |
| 8 Acuerdos de alcance parcial suscritos al amparo del Artículo 13 (Promoción del Comercio), del Tratado de Montevideo 1980. | | |
| 8 | 2 | Brasil (Gas natural) |
| 8 | 10 | Argentina (Exportación e importación sin restricciones de hidrocarburos líquidos o gaseosos, de sus derivados y de energía eléctrica) |
| 8 | 16 | Paraguay (Gas Natural - Exportación desde Bolivia a Paraguay) |
| 0. No negociado | | |
| 0 | 00 | No negociado |

(1) Apertura de mercados

(2) Preferencia arancelaria regional

(3) Cooperación e intercambio de bienes en las áreas cultural, educacional y científica

Para uso de BRASIL:

| Código | | Suscrito con: |
|--|----------------|---|
| Tipo | Identificación | |
| 3. Acuerdos de alcance parcial de complementación económica | | |
| 3 | 02 | Uruguay |
| 3 | 14 | Argentina |
| 3 | 18 | Argentina, Paraguay, Uruguay |
| 3 | 35 | Chile |
| 3 | 36 | Bolivia |
| 3 | 53 | México |
| 3 | 55 | México |
| 3 | 58 | Perú |
| 3 | 59 | Colombia, Ecuador, Venezuela |
| 3 | 62 | Cuba |
| 3 | 69 | Venezuela |
| 3 | 72 | Colombia |
| 4. Acuerdos de alcance parcial suscritos al amparo del artículo 25 del Tratado de Montevideo 1980 | | |
| 4 | 38 | Guyana, San Cristóbal y Nieves |
| 4 | 41 | Suriname |
| 5. Acuerdos de alcance regional | | |
| 5 | 02 | Ecuador (1) |
| 5 | 03 | Paraguay (1) |
| 5 | 04 | Argentina, Colombia, Cuba, Ecuador, México, Panamá, Paraguay, Perú, Uruguay, Venezuela (2) |
| 5 | 07 | Argentina, Colombia, Cuba, Ecuador, México, Panamá, Paraguay, Perú, Uruguay, Venezuela (3) |
| 6. Acuerdos de alcance parcial agropecuarios | | |
| 6 | 02 | Argentina, Colombia, Cuba, Ecuador, Paraguay, Perú, Uruguay, Venezuela, |
| 7 Acuerdos de alcance parcial suscritos al amparo del Artículo 14 (Promoción del Comercio), del Tratado de Montevideo 1980. | | |
| 7 | 06 | Argentina, Uruguay (Cooperación e intercambio de bienes utilizados en la defensa y protección del Medio ambiente) |
| 7 | 07 | Uruguay (Conformación del Mercado Común del Libro Latinoamericano) |
| 8 Acuerdos de alcance parcial suscritos al amparo del Artículo 13 (Promoción del Comercio), del Tratado de Montevideo 1980. | | |
| 8 | 2 | Bolivia (Gas natural) |
| 0. No negociado | | |
| 0 | 00 | No negociado |

(1) Apertura de mercados

(2) Preferencia arancelaria regional

(3) Cooperación e intercambio de bienes en las áreas cultural, educacional y científica

Para uso de CHILE:

| Código | | Suscrito con: |
|--|----------------|---|
| Tipo | Identificación | |
| 3. Acuerdos de alcance parcial de complementación económica | | |
| 3 | 22 | Bolivia |
| 3 | 23 | Venezuela |
| 3 | 24 | Colombia |
| 3 | 35 | Argentina, Brasil, Paraguay, Uruguay |
| 3 | 38 | Perú |
| 3 | 41 | México |
| 3 | 42 | Cuba |
| 3 | 65 | Ecuador |
| 5. Acuerdos de alcance regional | | |
| 5 | 01 | Bolivia (1) |
| 5 | 02 | Ecuador (1) |
| 5 | 03 | Paraguay (1) |
| 5 | 04 | Bolivia, Colombia, Cuba, Ecuador, Panamá, Perú, Venezuela (2) |
| 5 | 07 | Bolivia, Colombia, Cuba, Ecuador, Panamá, Perú, Venezuela (3) |
| 6. Acuerdos de alcance parcial agropecuarios | | |
| 6 | 02 | Bolivia, Colombia, Cuba, Ecuador, Perú, Venezuela |
| 0. No negociado | | |
| 0 | 00 | No negociado |

(1) Apertura de mercados

(2) Preferencia arancelaria regional

(3) Cooperación e intercambio de bienes en las áreas cultural, educacional y científica

Para uso de COLOMBIA:

| Código | | Suscrito con: |
|--|----------------|--|
| Tipo | Identificación | |
| 2. Acuerdos de alcance parcial comerciales | | |
| 2 | 28 | Venezuela |
| 3. Acuerdos de alcance parcial de complementación económica | | |
| 3 | 24 | Chile |
| 3 | 33 | México |
| 3 | 49 | Cuba |
| 3 | 59 | Argentina, Brasil, Paraguay, Uruguay |
| 3 | 72 | Argentina, Brasil, Uruguay |
| 4. Acuerdos de alcance parcial suscritos al amparo del artículo 25 del Tratado de Montevideo 1980 | | |
| 4 | 06 | Nicaragua |
| 4 | 07 | Costa Rica |
| 4 | 29 | Panamá |
| 4 | 31 | CARICOM |
| 5. Acuerdos de alcance regional | | |
| 5 | 01 | Bolivia (1) |
| 5 | 02 | Ecuador (1) |
| 5 | 03 | Paraguay (1) |
| 5 | 04 | Argentina, Brasil, Chile, Cuba, Panamá, Paraguay, Uruguay (2) |
| 5 | 07 | Argentina, Bolivia, Brasil, Chile, Cuba, Ecuador, Panamá, Paraguay, Perú, Uruguay, Venezuela (3) |
| 6. Acuerdos de alcance parcial agropecuarios | | |
| 6 | 02 | Argentina, Bolivia, Brasil, Chile, Cuba, Ecuador, Paraguay, Perú, Uruguay, Venezuela |
| 0. No negociado | | |
| 0 | 00 | No negociado |

(1) Apertura de mercados

(2) Preferencia arancelaria regional

(3) Cooperación e intercambio de bienes en las áreas cultural, educacional y científica

Para uso de CUBA:

| Código | | Suscrito con: |
|--|----------------|--|
| Tipo | Identificación | |
| 3. Acuerdos de alcance parcial de complementación económica | | |
| 3 | 40 | Venezuela |
| 3 | 42 | Chile |
| 3 | 46 | Ecuador |
| 3 | 47 | Bolivia |
| 3 | 49 | Colombia |
| 3 | 50 | Perú |
| 3 | 51 | México |
| 3 | 62 | Argentina, Brasil, Paraguay, Uruguay |
| 3 | 71 | Panamá |
| 4. Acuerdos de alcance parcial suscritos al amparo del artículo 25 del Tratado de Montevideo 1980 | | |
| 4 | 36 | Guatemala |
| 4 | 40 | CARICOM |
| 4 | 43 | El Salvador |
| 4 | 44 | Nicaragua |
| 5. Acuerdos de alcance regional | | |
| 5 | 01 | Bolivia (1) |
| 5 | 02 | Ecuador (1) |
| 5 | 03 | Paraguay (1) |
| 5 | 04 | Argentina, Bolivia, Brasil, Chile, Colombia, Ecuador, México, Panamá, Paraguay, Uruguay, Venezuela (2) |
| 5 | 07 | Argentina, Bolivia, Brasil, Chile, Colombia, Ecuador, México, Panamá, Paraguay, Perú, Uruguay, Venezuela (3) |
| 6. Acuerdos de alcance parcial agropecuarios | | |
| 6 | 02 | Argentina, Bolivia, Brasil, Chile, Colombia, Ecuador, Paraguay, Perú, Uruguay, Venezuela |
| 0. No negociado | | |
| 0 | 00 | No negociado |

(1) Apertura de mercados

(2) Preferencia arancelaria regional

(3) Cooperación e intercambio de bienes en las áreas cultural, educacional y científica

Para uso de ECUADOR:

| Código | | Suscrito con: |
|---|----------------|---|
| Tipo | Identificación | |
| 1. Acuerdos de alcance parcial de renegociación de las concesiones otorgadas en el período 1962-1980 | | |
| 1 | 29 | México |
| 3. Acuerdos de alcance parcial de complementación económica | | |
| 3 | 46 | Cuba |
| 3 | 59 | Argentina, Brasil, Paraguay, Uruguay |
| 3 | 65 | Chile |
| 4. Acuerdos de alcance parcial suscritos al amparo del artículo 25 del Tratado de Montevideo 1980 | | |
| 4 | 42 | Guatemala |
| 4 | 45 | Nicaragua |
| 4 | 46 | El Salvador |
| 5. Acuerdos de alcance regional | | |
| 5 | 01 | Bolivia (1) |
| 5 | 03 | Paraguay (1) |
| 5 | 04 | Argentina, Brasil, Chile, Cuba, México, Panamá, Paraguay, Uruguay (2) |
| 5 | 07 | Argentina, Bolivia, Brasil, Chile, Colombia, Cuba, México, Panamá, Paraguay, Perú, Uruguay, Venezuela (3) |
| 6. Acuerdos de alcance parcial agropecuarios | | |
| 6 | 02 | Argentina, Bolivia, Brasil, Chile, Colombia, Cuba, Paraguay, Perú, Uruguay, Venezuela |
| 0. No negociado | | |
| 0 | 00 | No negociado |

(1) Apertura de mercados

(2) Preferencia arancelaria regional

(3) Cooperación e intercambio de bienes en las áreas cultural, educacional y científica

Para uso de MÉXICO:

| Código | | Suscrito con: |
|---|----------------|---|
| Tipo | Identificación | |
| 1. Acuerdos de alcance parcial de renegociación de las concesiones otorgadas en el período 1962-1980 | | |
| 1 | 29 | Ecuador |
| 1 | 38 | Paraguay |
| 3. Acuerdos de alcance parcial de complementación económica | | |
| 3 | 06 | Argentina |
| 3 | 33 | Colombia |
| 3 | 41 | Chile |
| 3 | 51 | Cuba |
| 3 | 53 | Brasil |
| 3 | 55 | Argentina, Brasil, Paraguay, Uruguay |
| 3 | 60 | Uruguay |
| 3 | 66 | Bolivia |
| 3 | 67 | Perú |
| 4. Acuerdos de alcance parcial suscritos al amparo del artículo 25 del Tratado de Montevideo 1980 | | |
| 4 | 37 | El Salvador, Guatemala |
| 5. Acuerdos de alcance regional | | |
| 5 | 02 | Ecuador (1) |
| 5 | 03 | Paraguay (1) |
| 5 | 04 | Argentina, Brasil, Cuba, Ecuador, Panamá, Paraguay (2) |
| 5 | 07 | Argentina, Brasil, Cuba, Ecuador, Panamá, Paraguay, Perú, Venezuela (3) |
| 0. No negociado | | |
| 0 | 00 | No negociado |

(1) Apertura de mercados

(2) Preferencia arancelaria regional

(3) Cooperación e intercambio de bienes en las áreas cultural, educacional y científica

Para uso de PANAMÁ:

| Código | | Suscrito con: |
|--|----------------|--|
| Tipo | Identificación | |
| 3. Acuerdos de alcance parcial de complementación económica | | |
| 3 | 71 | Cuba |
| 4. Acuerdos de alcance parcial suscritos al amparo del artículo 25 del Tratado de Montevideo 1980 | | |
| 4 | 29 | Colombia |
| 5. Acuerdos de alcance regional | | |
| 5 | 01 | Bolivia (1) |
| 5 | 02 | Ecuador (1) |
| 5 | 03 | Paraguay (1) |
| 5 | 04 | Argentina, Bolivia, Brasil, Chile, Colombia, Cuba, Ecuador, México, Paraguay, Uruguay, Venezuela (2) |
| 5 | 07 | Argentina, Bolivia, Brasil, Chile, Colombia, Cuba, Ecuador, México, Paraguay, Perú, Uruguay, Venezuela (3) |
| 0. No negociado | | |
| 0 | 00 | No negociado |

(1) Apertura de mercados

(2) Preferencia arancelaria regional

(3) Cooperación e intercambio de bienes en las áreas cultural, educacional y científica

Para uso de PARAGUAY:

| Código | | Suscrito con: |
|---|----------------|--|
| Tipo | Identificación | |
| 1. Acuerdos de alcance parcial de renegociación de las concesiones otorgadas en el período 1962-1980 | | |
| 1 | 38 | México |
| 3. Acuerdos de alcance parcial de complementación económica | | |
| 3 | 13 | Argentina |
| 3 | 18 | Argentina, Brasil, Uruguay |
| 3 | 35 | Chile |
| 3 | 36 | Bolivia |
| 3 | 55 | México |
| 3 | 58 | Perú |
| 3 | 59 | Colombia, Ecuador, Venezuela |
| 3 | 62 | Cuba |
| 5. Acuerdos de alcance regional | | |
| 5 | 02 | Ecuador (1) |
| 5 | 04 | Argentina, Brasil, Colombia, Cuba, Ecuador, México, Panamá, Uruguay, Venezuela (2) |
| 5 | 07 | Argentina, Brasil, Colombia, Cuba, Ecuador, México, Panamá, Perú, Uruguay, Venezuela (3) |
| 6. Acuerdos de alcance parcial agropecuarios | | |
| 6 | 02 | Argentina, Brasil, Colombia, Cuba, Ecuador, Perú, Uruguay, Venezuela |
| 8. Acuerdos de alcance parcial suscritos al amparo del Artículo 13 (Promoción del Comercio), del Tratado de Montevideo 1980. | | |
| 8 | 16 | Bolivia (Gas Natural - Exportación desde Bolivia a Paraguay) |
| 0. No negociado | | |
| | 00 | No negociado |

(1) Apertura de mercados

(2) Preferencia arancelaria regional

(3) Cooperación e intercambio de bienes en las áreas cultural, educacional y científica

Para uso de PERÚ:

| Código | | Suscrito con: |
|--|----------------|--|
| Tipo | Identificación | |
| 3. Acuerdos de alcance parcial de complementación económica | | |
| 3 | 38 | Chile |
| 3 | 50 | Cuba |
| 3 | 58 | Argentina, Brasil, Paraguay, Uruguay |
| 3 | 67 | México |
| 5. Acuerdos de alcance regional | | |
| 5 | 01 | Bolivia (1) |
| 5 | 02 | Ecuador (1) |
| 5 | 03 | Paraguay (1) |
| 5 | 04 | Brasil, Chile(2) |
| 5 | 07 | Argentina, Bolivia, Brasil, Chile, Colombia, Cuba, Ecuador, México, Panamá, Paraguay, Uruguay, Venezuela (3) |
| 6. Acuerdos de alcance parcial agropecuarios | | |
| 6 | 02 | Argentina, Bolivia, Brasil, Chile, Colombia, Cuba, Ecuador, Paraguay, Uruguay, Venezuela |
| 0. No negociado | | |
| 0 | 00 | No negociado |

(1) Apertura de mercados

(2) Preferencia arancelaria regional

(3) Cooperación e intercambio de bienes en las áreas cultural, educacional y científica

Para uso de URUGUAY:

| Código | | Suscrito con: |
|---|----------------|--|
| Tipo | Identificación | |
| 3. Acuerdos de alcance parcial de complementación económica | | |
| 3 | 02 | Brasil |
| 3 | 18 | Argentina, Brasil, Paraguay |
| 3 | 35 | Chile |
| 3 | 36 | Bolivia |
| 3 | 55 | México |
| 3 | 57 | Argentina |
| 3 | 58 | Perú |
| 3 | 59 | Colombia, Ecuador, Venezuela |
| 3 | 60 | México |
| 3 | 62 | Cuba |
| 3 | 63 | Venezuela |
| 3 | 72 | Colombia |
| 5. Acuerdos de alcance regional | | |
| 5 | 02 | Ecuador (1) |
| 5 | 03 | Paraguay (1) |
| 5 | 04 | Argentina, Brasil, Colombia, Cuba, Ecuador, Panamá, Paraguay, Venezuela (2) |
| 5 | 07 | Argentina, Brasil, Colombia, Cuba, Ecuador, Panamá, Paraguay, Perú, Venezuela (3) |
| 6. Acuerdos de alcance parcial agropecuarios | | |
| 6 | 01 | Argentina |
| 6 | 02 | Argentina, Brasil, Colombia, Cuba, Ecuador, Paraguay, Perú, Venezuela |
| 7. Acuerdos de alcance parcial al amparo del Artículo 14 (Promoción del Comercio), del Tratado de Montevideo 1980. | | |
| 7 | 06 | Argentina, Brasil (Cooperación e intercambio de bienes utilizados en la defensa y protección del Medio ambiente) |
| 7 | 07 | Brasil (Conformación del Mercado Común del Libro Latinoamericano) |
| 8. Acuerdos de alcance parcial suscritos al amparo del artículo 13 del Tratado de Montevideo 1980 | | |
| 8 | 01 | Argentina (Suministro de gas natural) |
| 0. No negociado | | |
| 0 | 00 | No negociado |

(1) Apertura de mercados

(2) Preferencia arancelaria regional

(3) Cooperación e intercambio de bienes en las áreas cultural, educacional y científica

Para uso de VENEZUELA:

| Código | | Suscrito con: |
|--|----------------|---|
| Tipo | Identificación | |
| 2. Acuerdos de alcance parcial comerciales | | |
| 2 | 28 | Colombia |
| 3. Acuerdos de alcance parcial de complementación económica | | |
| 3 | 23 | Chile |
| 3 | 40 | Cuba |
| 3 | 59 | Argentina, Brasil, Paraguay, Uruguay |
| 3 | 63 | Uruguay |
| 3 | 68 | Argentina |
| 3 | 69 | Brasil |
| 3 | 70 | Bolivia |
| 4. Acuerdos de alcance parcial suscritos al amparo del artículo 25 del Tratado de Montevideo 1980 | | |
| 4 | 16 | Honduras |
| 4 | 20 | Trinidad y Tobago |
| 4 | 22 | Guyana |
| 4 | 23 | Guatemala |
| 4 | 24 | CARICOM |
| 4 | 25 | Nicaragua |
| 4 | 26 | Costa Rica |
| 4 | 27 | El Salvador |
| 5. Acuerdos de alcance regional | | |
| 5 | 01 | Bolivia (1) |
| 5 | 02 | Ecuador (1) |
| 5 | 03 | Paraguay (1) |
| 5 | 04 | Argentina, Brasil, Chile, Cuba, Panamá, Paraguay, Uruguay(2) |
| 5 | 07 | Argentina, Bolivia, Brasil, Chile, Colombia, Cuba, Ecuador, México, Panamá, Paraguay, Perú, Uruguay (3) |
| 6. Acuerdos de alcance parcial agropecuarios | | |
| 6 | 02 | Argentina, Bolivia, Brasil, Chile, Colombia, Cuba, Ecuador, Panamá, Paraguay, Perú, Uruguay |
| 0. No negociado | | |
| 0 | 00 | No negociado |

(1) Apertura de mercados

(2) Preferencia arancelaria regional

(3) Cooperación e intercambio de bienes en las áreas cultural, educacional y científica

H. Modo de transporte en frontera (entrada/salida del territorio estadístico)

| Código | Modo |
|---------------|------------------------|
| 01 | Marítimo |
| 02 | Fluvial |
| 03 | Lacustre |
| 04 | Aéreo |
| 05 | Postal |
| 06 | Ferroviario |
| 07 | Carretero |
| 08 | Instalación fija |
| 09 | Bienes autopropulsados |
| 10 | Otros modos |

I. Unidades de medida adicionales²

| Código | Unidad |
|---------------|------------------------------------|
| 10 | Kilogramos (kg) |
| 11 | Piezas / ítems (u) |
| 12 | Miles de piezas / ítems (1.000 u) |
| 13 | Pares (2 u) |
| 14 | Metros (m) |
| 15 | Metros cuadrados (m ²) |
| 16 | Metros cúbicos (m ³) |
| 17 | Litros (l) |
| 18 | 1.000 kilowatt horas (1.000 kWh) |
| 19 | Quilate |
| 20 | Paquetes |
| 21 | Docenas (12 u) |
| 25 | Gramos |
| 26 | Miles de Hectolitros (100.000 l) |

² Las unidades de medida adicionales referidas a los aranceles nacionales de mercaderías comprendidos en algunas subpartidas del Sistema Armonizado de Designación y Codificación de Mercancías figuran en el Anexo 2.

J. Estados, provincias, departamentos o regiones de los países miembros

A los efectos de identificar el Estado, provincia, departamento o región de producción **se utilizará el Código ISO 3166-2.**

ARGENTINA**Código Subdivisión****Distrito Federal**

AR-C Ciudad Autónoma de Buenos Aires

Provincias

AR-B Buenos Aires

AR-K Catamarca

AR-X Córdoba

AR-W Corrientes

AR-H Chaco

AR-U Chubut

AR-E Entre Ríos

AR-P Formosa

AR-Y Jujuy

AR-L La Pampa

AR-F La Rioja

AR-M Mendoza

AR-N Misiones

AR-Q Neuquén

AR-R Río Negro

AR-A Salta

AR-J San Juan

AR-D San Luis

AR-Z Santa Cruz

AR-S Santa Fe

AR-G Santiago del Estero

AR-V Tierra del Fuego

AR-T Tucumán

BOLIVIA**Código Subdivisión****Departamentos**

BO-C Cochabamba

BO-H Chuquisaca

BO-B El Beni

BO-L La Paz

BO-O Oruro

BO-N Pando

BO-P Potosí

BO-S Santa Cruz

BO-T Tarija

BRASIL**Código Subdivisión**

Distrito Federal

BR-DF Distrito Federal

Estados

BR-AC Acre
 BR-AL Alagoas
 BR-AP Amapá
 BR-AM Amazonas
 BR-BA Bahia
 BR-CE Ceará
 BR-ES Espírito Santo
 BR-GO Goiás
 BR-MA Maranhão
 BR-MT Mato Grosso
 BR-MS Mato Grosso do Sul
 BR-MG Minas Gerais
 BR-PA Pará
 BR-PB Paraíba
 BR-PR Paraná
 BR-PE Pernambuco
 BR-PI Piauí
 BR-RJ Rio de Janeiro
 BR-RN Rio Grande do Norte
 BR-RS Rio Grande do Sul
 BR-RO Rondônia
 BR-RR Roraima
 BR-SC Santa Catarina
 BR-SP São Paulo
 BR-SE Sergipe
 BR-TO Tocantins

CHILE***Código Subdivisión******Regiones***

CL-AI Aisén del General Carlos Ibáñez del Campo
 CL-AN Antofagasta
 CL-AP Arica y Parinacota
 CL-AR La Araucanía
 CL-AT Atacama
 CL-BI Bío-Bío
 CL-CO Coquimbo
 CL-LI Libertador General Bernardo O'Higgins
 CL-LL Los Lagos
 CL-LR Los Ríos
 CL-MA Magallanes
 CL-ML Maule
 CL-RM Región Metropolitana de Santiago
 CL-TA Tarapacá
 CL-VS Valparaíso

COLOMBIA***Código Subdivisión******Distrito Capital***

CO-DC Distrito Capital de Bogotá

Departamentos

| | |
|--------|--|
| CO-AMA | Amazonas |
| CO-ANT | Antioquia |
| CO-ARA | Arauca |
| CO-ATL | Atlántico |
| CO-BOL | Bolívar |
| CO-BOY | Boyacá |
| CO-CAL | Caldas |
| CO-CAQ | Caquetá |
| CO-CAS | Casanare |
| CO-CAU | Cauca |
| CO-CES | Cesar |
| CO-COR | Córdoba |
| CO-CUN | Cundinamarca |
| CO-CHO | Chocó |
| CO-GUA | Guainía |
| CO-GUV | Guaviare |
| CO-HUI | Huila |
| CO-LAG | La Guajira |
| CO-MAG | Magdalena |
| CO-MET | Meta |
| CO-NAR | Nariño |
| CO-NSA | Norte de Santander |
| CO-PUT | Putumayo |
| CO-QUI | Quindío |
| CO-RIS | Risaralda |
| CO-SAP | San Andrés, Providencia y Santa Catalina |
| CO-SAN | Santander |
| CO-SUC | Sucre |
| CO-TOL | Tolima |
| CO-VAC | Valle del Cauca |
| CO-VAU | Vaupés |
| CO-VID | Vichada |

CUBA**Código Subdivisión****Provincias**

| | |
|-------|------------------|
| CU-21 | Pinar del Río |
| CU-22 | Artemisa |
| CU-23 | La Habana |
| CU-24 | Mayabeque |
| CU-25 | Matanzas |
| CU-26 | Villa Clara |
| CU-27 | Cienfuegos |
| CU-28 | Sancti Spíritus |
| CU-29 | Ciego de Ávila |
| CU-30 | Camagüey |
| CU-31 | Las Tunas |
| CU-32 | Holguín |
| CU-33 | Granma |
| CU-34 | Santiago de Cuba |
| CU-35 | Guantánamo |

Municipio Especial

| | |
|-------|---------------------|
| CU-40 | Isla de la Juventud |
|-------|---------------------|

ECUADOR**Código Subdivisión****Provincias**

| | |
|-------|--------------------------------|
| EC-A | Azuay |
| EC-B | Bolívar |
| EC-F | Cañar |
| EC-C | Carchi |
| EC-X | Cotopaxi |
| EC-H | Chimborazo |
| EC-O | El Oro |
| EC-E | Esmeraldas |
| EC-W | Galápagos |
| EC-G | Guayas |
| EC-I | Imbabura |
| EC-L | Loja |
| EC-R | Los Ríos |
| EC-M | Manabí |
| EC-S | MoronaSantiago |
| EC-N | Napo |
| EC-D | Orellana |
| EC-Y | Pastaza |
| EC-P | Pichincha |
| EC-SE | Santa Elena |
| EC-SD | Santo Domingo de los Tsáchilas |
| EC-U | Sucumbíos |
| EC-T | Tungurahua |
| EC-Z | ZamoraChinchipe |

MÉXICO**Código Subdivisión****Distrito Federal**

| | |
|--------|------------------|
| MX-CMX | Ciudad de México |
|--------|------------------|

Estados

| | |
|--------|----------------------|
| MX-AGU | Aguascalientes |
| MX-BCN | Baja California |
| MX-BCS | Baja California Sur |
| MX-CAM | Campeche |
| MX-COA | Coahuila de Zaragoza |
| MX-COL | Colima |
| MX-CHP | Chiapas |
| MX-CHH | Chihuahua |
| MX-DUR | Durango |
| MX-GUA | Guanajuato |
| MX-GRO | Guerrero |
| MX-HID | Hidalgo |
| MX-JAL | Jalisco |
| MX-MEX | México |
| MX-MIC | Michoacán de Ocampo |
| MX-MOR | Morelos |
| MX-NAY | Nayarit |
| MX-NLE | Nuevo León |
| MX-OAX | Oaxaca |
| MX-PUE | Puebla |

| | |
|--------|---------------------------------|
| MX-QUE | Querétaro |
| MX-ROO | Quintana Roo |
| MX-SLP | San Luis Potosí |
| MX-SIN | Sinaloa |
| MX-SON | Sonora |
| MX-TAB | Tabasco |
| MX-TAM | Tamaulipas |
| MX-TLA | Tlaxcala |
| MX-VER | Veracruz de Ignacio de la Llave |
| MX-YUC | Yucatán |
| MX-ZAC | Zacatecas |

PANAMÁ

Código **Subdivisión**

Provincias

| | |
|-------|----------------|
| PA-1 | Bocas del Toro |
| PA-2 | Coclé |
| PA-3 | Colón |
| PA-4 | Chiriquí |
| PA-5 | Darién |
| PA-6 | Herrera |
| PA-7 | Los Santos |
| PA-8 | Panamá |
| PA-9 | Veraguas |
| PA-10 | Panamá Oeste |

Regiones indígenas

| | |
|-------|-------------|
| PA-EM | Emberá |
| PA-KY | Guna Yala |
| PA-NB | Ngöbe-Buglé |

PARAGUAY

Código **Subdivisión**

Capital

| | |
|--------|----------|
| PY-ASU | Asunción |
|--------|----------|

Departamentos

| | |
|-------|------------------|
| PY-16 | Alto Paraguay |
| PY-10 | Alto Paraná |
| PY-13 | Amambay |
| PY-19 | Boquerón |
| PY-5 | Caaguazú |
| PY-6 | Caazapá |
| PY-14 | Canindeyú |
| PY-11 | Central |
| PY-1 | Concepción |
| PY-3 | Cordillera |
| PY-4 | Guairá |
| PY-7 | Itapúa |
| PY-8 | Misiones |
| PY-12 | Ñeembucú |
| PY-9 | Paraguarí |
| PY-15 | Presidente Hayes |
| PY-2 | San Pedro |

PERÚ**Código Subdivisión****Municipalidad**

PE-LMA Municipalidad Metropolitana de Lima

Regiones

PE-AMA Amazonas
PE-ANC Ancash
PE-APU Apurímac
PE-ARE Arequipa
PE-AYA Ayacucho
PE-CAJ Cajamarca
PE-CUS Cusco
PE-CAL El Callao
PE-HUV Huancavelica
PE-HUC Huánuco
PE-ICA Ica
PE-JUN Junín
PE-LAL La Libertad
PE-LAM Lambayeque
PE-LIM Lima
PE-LOR Loreto
PE-MDD Madre de Dios
PE-MOQ Moquegua
PE-PAS Pasco
PE-PIU Piura
PE-PUN Puno
PE-SAM San Martín
PE-TAC Tacna
PE-TUM Tumbes
PE-UCA Ucayali

URUGUAY**Código Subdivisión****Departamentos**

UY-AR Artigas
UY-CA Canelones
UY-CL Cerro Largo
UY-CO Colonia
UY-DU Durazno
UY-FS Flores
UY-FD Florida
UY-LA Lavalleja
UY-MA Maldonado
UY-MO Montevideo
UY-PA Paysandú
UY-RN Río Negro
UY-RV Rivera
UY-RO Rocha
UY-SA Salto
UY-SJ San José
UY-SO Soriano
UY-TA Tacuarembó
UY-TT Treinta y Tres

VENEZUELA**Código Subdivisión****Dependencias federales**

VE-W Dependencias federales

Distrito Federal

VE-A Distrito Capital

Estados

VE-Z Amazonas

VE-B Anzoátegui

VE-C Apure

VE-D Aragua

VE-E Barinas

VE-F Bolívar

VE-G Carabobo

VE-H Cojedes

VE-Y Delta Amacuro

VE-I Falcón

VE-J Guárico

VE-K Lara

VE-L Mérida

VE-M Miranda

VE-N Monagas

VE-O Nueva Esparta

VE-P Portuguesa

VE-R Sucre

VE-S Táchira

VE-T Trujillo

VE-X Vargas

VE-U Yaracuy

VE-V Zulia

SECCIÓN III

DISEÑO UNIFORME PARA EL SUMINISTRO DE DATOS BÁSICOS Y CUADROS DE CONTROL DE INTEGRIDAD

A. Diseño Uniforme para el Suministro de Datos Básicos

El archivo de transferencia de datos básicos de comercio exterior deberá ser de tipo TEXTO (ASCII) y ajustarse al diseño uniforme que se presenta a continuación:

| Campo | Concepto | Primera | Última | Caracteres | Tipo |
|-------|--|---------|--------|------------|------|
| 1. | País informante | 1 | 2 | 2 | A |
| 2. | Mes | 3 | 4 | 2 | A |
| 3. | Año | 5 | 8 | 4 | A |
| 4. | Tipo de comercio | 9 | 9 | 1 | A |
| 5. | País de origen o destino | 10 | 12 | 3 | A |
| 6. | País de procedencia (importación) | 13 | 15 | 3 | A |
| 7. | Estado, provincia, departamento o región de producción (Exportación) | 16 | 21 | 6 | A |
| 8. | Arancel nacional de mercancías | 22 | 31 | 10 | A |
| 9. | NALADISA | 32 | 39 | 8 | A |
| 10. | Tipo de acuerdo | 40 | 40 | 1 | A |
| 11. | Identificación del Acuerdo – Número | 41 | 43 | 3 | A |
| 12. | Identificación del Acuerdo – Letra | 44 | 44 | 1 | A |
| 13. | Puerto, aeropuerto o lugar de entrada o salida | 45 | 51 | 7 | A |
| 14. | Modo de transporte (en frontera) | 52 | 53 | 2 | A |
| 15. | Filler (ex_campo de Bandera) | 54 | 56 | 3 | A |
| 16. | Filler (ex_campo de Tipo Importador/Exportador) | 57 | 57 | 1 | A |
| 17. | Peso bruto en kilogramos | 58 | 71 | 14 | N |
| 18. | Peso neto en kilogramos | 72 | 85 | 14 | N |
| 19. | Unidad de medida adicional | 86 | 87 | 2 | A |
| 20. | Cantidad de unidades de medida adicional | 88 | 101 | 14 | N |
| 21. | Valor FOB (dólares) | 102 | 115 | 14 | N |
| 22. | Costo del seguro (dólares, importación) | 116 | 129 | 14 | N |
| 23. | Costo del flete (dólares, importación) | 130 | 143 | 14 | N |
| 24. | Valor de los gravámenes (dólares, importación) | 144 | 157 | 14 | N |

Tipo: N = Numérico (Sin puntos, comas ni decimales) A = Alfanumérico

Nota: El país informante que no discrimine los costos de fletes y seguros, incluirá la suma de ambos en el campo 23 “Costo del flete (dólares, importación)”.

A efectos de estandarizar y facilitar la identificación del contenido y procedencia de los archivos de datos se sugiere rotular a éstos con el siguiente método:

Nombre del archivo = Concatenación de: **Remitente + Destinatario + Tipo de comercio + Mes + Año**

Remitente/Destinatario = Según sea el sentido de la transferencia se utilizarán:

a) **De un país a la ALADI:** primero los 3 caracteres alfabéticos (ISO 3166-1 Alpha-3) que identifican al país que envía la información y luego “AAA” (que identifica a la ALADI).

b) **De la ALADI a un país:** primero “AAA” (que identifica a la ALADI) y luego los 3 caracteres alfabéticos (ISO 3166-1 Alpha-3) que identifican al país que recibe la información.

Tipo de comercio = Un carácter según tabla “D” de tipos de comercio (Pág. 10)

MES = Número de mes (2 dígitos)

AÑO = Número de año (4 dígitos)

Ejemplos:

| Nombre de archivo | Contenido |
|-------------------|---|
| BO AAA 1 0 201 | = Envío de Bolivia a ALADI con datos de importación de Mayo 2010 |
| AAA MEX 2 0 201 | = Envío de ALADI a México con datos de exportación de Junio 2010 |
| BRA AAA 4 1 201 | = Envío de Brasil a ALADI con datos de re-exportación de Octubre 2010 |
| CU AAA 1 9 201 | = Envío de Cuba a ALADI con datos de importación año completo 2010 |

B. Soportes de transferencia de datos

El suministro de información se podrá realizar mediante los siguientes mecanismos: Transferencia vía FTP, Correo electrónico, CD-ROM, descarga desde sitio web, entre otros medios.

C. Agregación de la información

Con el propósito de reducir el tamaño de los archivos de transferencia de información, los datos pueden agregarse (sumarizarse). Dicha agregación (volumen y valor), se podrá efectuar siempre que un grupo de información pertenezca a un conjunto homogéneo de atributos.

En este sentido, el cuadro que se presenta a continuación señala (con una X), según el tipo de comercio, los atributos que necesariamente deben ser comunes para todos los registros del grupo, para permitir la agregación de volumen y valor en un único registro de datos.

| ATRIBUTOS | EXPORTACIÓN | IMPORTACIÓN |
|--|-------------|-------------|
| Mes | X | X |
| Año | X | X |
| País de origen o destino | X | X |
| País de procedencia | | X |
| Estado, provincia o departamento de producción | X | |
| Arancel nacional de mercancías | X | X |
| NALADISA | | X |
| Tipo de acuerdo | | X |
| Identificación del acuerdo – Número | | X |
| Identificación del acuerdo – Letra | | X |
| Puerto, aeropuerto o lugar de entrada o salida | X | X |
| Modo de transporte | X | X |
| Unidad de medida adicional | X | X |

D. Cuadros de Control de Integridad

Con el propósito de verificar la integridad de la información, los organismos responsables del suministro de datos, con cada envío deberán adjuntar:

- Un cuadro que contenga los subtotales de volumen (Kilos Brutos, Kilos Netos, Cantidad de unidades), y valor (FOB, Seguro y Flete, si corresponden) **a nivel de capítulo (dos dígitos) de su arancel nacional** y los respectivos totales generales;
- Un cuadro que contenga los subtotales de volumen (Kilos Brutos, Kilos Netos, Cantidad de unidades), y valor (FOB, Seguro y Flete, si corresponden) **a nivel de país copartícipe (Origen o Destino según corresponda)** y los respectivos totales generales.

Ambos cuadros deberán ser generados a partir de los datos básicos suministrados o ser productos del mismo proceso de generación. Lo anterior, pretende evitar la remisión de cuadros de control generados en procesos paralelos y/o elaborados a partir de otras fuentes de información, lo cual, frecuentemente, presenta diferencias con los totales que emanan de los datos básicos suministrados.

E. Otra información

Los cuadros de control de integridad serán acompañados, cuando corresponda, de indicaciones acerca de:

- a) carácter provisional o definitivo de la información remitida;
- b) omisión de datos respecto a una o más mercancías del intercambio comercial;
- c) cambios en los conceptos y definiciones aplicados en el registro de las variables; y
- d) otras consideraciones que se estimen de interés.

Nota: Los organismos nacionales que no empleen los códigos uniformes definidos en el presente Manual de Instrucciones para el suministro de información, enviarán un detalle de los códigos en que se exprese la información.

SECCIÓN IV

SUMINISTRO DE INFORMES DEL COMERCIO EXTERIORE EN CUADROS ESTADÍSTICOS

A. Cuadros Estadísticos

- Los países miembros suministrarán a la Secretaría General los datos de sus exportaciones e importaciones correspondientes a los totales de su comercio exterior. Las cifras podrán tener carácter provisional y estar sujetas a modificaciones.
 - El intercambio comercial intrarregional y con el resto del mundo será clasificado por países copartícipes de origen y procedencia en las importaciones, y de destino en las exportaciones, indicándolo en el encabezamiento respectivo.
 - Los valores se expresarán en dólares (unidades o miles), con la debida indicación en el encabezamiento del cuadro estadístico que sea adoptado. La valoración será FOB en las exportaciones y CIF en las importaciones.
 - Los cuadros estadísticos serán enviados con los datos correspondientes a períodos mensuales acumulados de cada año. Se incluirán también los cuadros correlativos del año anterior, en aquellos casos en que la información contenida en estos últimos haya sufrido modificaciones.
 - El diseño de las tablas para el suministro de la información requerida será efectuado por el organismo productor remitente de las estadísticas.
 - Los países miembros que presenten la información requerida en los sitios Web de los organismos correspondientes, con la desagregación y en los plazos solicitados, quedarán exonerados del envío de la misma a la Secretaría General.
-

SECCIÓN V

CALENDARIO PARA EL SUMINISTRO DE DATOS E INFORMES

A. Información de comercio exterior

La información de comercio exterior deberá ser suministrada a la Secretaría General de la ALADI por períodos mensuales y de acuerdo con alguna de las siguientes modalidades:

- a) Mes a mes, dentro de los 60 días contados a partir del último día del mes informado;
- b) Meses acumulados, dentro de los 60 días contados a partir del último día del período informado.

Nota: Se establece un período de dos años para dar por definitiva la información de un año que tenga carácter provisional. No obstante lo anterior, si se introducen modificaciones posteriores al cierre anual, se deberá remitir nuevamente la información en forma mensualizada correspondiente al año completo.

B. Cuadros estadísticos

Los informes mensuales del comercio exterior en cuadros estadísticos, con los datos acumulados desde el mes de enero de cada año, serán remitidos dentro de los 45 días contados a partir del último día del período informado.

SECCIÓN VI

ANEXOS



ANEXO 1

ALCANCE DE LAS ESTADÍSTICAS DEL COMERCIO EXTERIOR

Alcance de las estadísticas del comercio exterior³

Como orientación general, se recomienda que las estadísticas del comercio exterior de mercancías de los países miembros de la ALADI registren todos los bienes que se añaden o se substraen del conjunto de recursos materiales del país mediante su entrada (importaciones) o salida (exportaciones) de su territorio económico.

Con respecto a determinadas categorías de bienes, las orientaciones específicas aclaran si esos bienes habrán de ser:

1. Incluidos en las estadísticas del comercio internacional de mercancías
2. Excluidos de las estadísticas del comercio internacional de mercancías
3. Excluidos de las estadísticas del comercio internacional de mercancías pero registrados por separado para que puedan utilizarse para el cálculo de los totales de comercio internacional de mercancías con fines de cuentas nacionales y de balanza de pagos u otras necesidades estadísticas.

1. Bienes cuya inclusión se recomienda

1. Oro no monetario.
2. Billetes de banco y valores y monedas no en circulación.
3. Bienes objeto de transacciones de conformidad con acuerdos de trueque.
4. Bienes objeto de transacciones por cuenta del gobierno.
5. Ayuda humanitaria, incluida la ayuda de emergencia.
6. Bienes para uso militar.
7. Bienes adquiridos por todas las categorías de viajeros en escala significativa de acuerdo con la legislación nacional.
8. Bienes en consignación.
9. Soportes gravados o no gravados excepto en el caso de los soportes utilizados para transportar programas informáticos personalizados o escritos para un cliente u originales de cualquier naturaleza.
10. Bienes para elaboración con o sin traspaso de propiedad.
11. Bienes que cruzan fronteras como resultado de transacciones entre partes vinculadas.
12. Bienes devueltos.
13. Electricidad, gas y agua.
14. Bienes despachados o recibidos mediante servicios postales o de mensajería.
15. Efectos personales de migrantes.

³Este Anexo se basa en las recomendaciones de Naciones Unidas contenidas en su publicación “Estadísticas del comercio internacional de mercancías: Conceptos y definiciones, 2010”.

16. Bienes transferidos desde o hacia una entidad de existencias reguladoras.
17. Bienes en arrendamiento financiero.
18. Buques y aeronaves.
19. Bienes entregados a instalaciones extraterritoriales ubicadas en el territorio económico de un país compilador, o despachados desde aquellas.
20. Capturas de pescado, minerales extraídos del fondo marino y materiales de salvamento.
21. El combustible de pañol, los pertrechos, el lastre y el material de estiba.
22. Satélites y sus lanzadores.
23. Bienes que son objeto de comercio electrónico.
24. Regalos y donaciones.
25. Tendido eléctrico, tuberías y cables de comunicación submarinos.
26. Bienes usados.
27. Desechos y chatarra.
28. Equipo móvil que cambia de propietario mientras se encuentra fuera del país de residencia de su propietario original.
29. Los bienes que son recibidos o remitidos al extranjero por organizaciones internacionales.

2. Bienes cuya exclusión se recomienda

1. Bienes que simplemente se transportan a través de un país.
 2. Bienes admitidos o despachados temporalmente.
 3. Oro monetario.
 4. Billetes de banco, valores y moneda en circulación.
 5. Bienes consignados a enclaves territoriales y procedentes de estos.
 6. Activos no financieros cuya propiedad ha sido transferida de residentes a no residentes, sin movimientos transfronterizos.
 7. Bienes clasificados como parte del comercio de servicios. Esta categoría incluye: a) bienes adquiridos por viajeros y transportados a través de la frontera en cantidades o valores no superiores a los fijados por la legislación nacional. b) diarios y publicaciones periódicas enviados por suscripción directa; c) bienes suministrados por y a enclaves de gobiernos extranjeros y organizaciones internacionales ubicadas en el territorio económico de un país anfitrión; d) soportes utilizados para el transporte de programas de computadoras adaptados al cliente o escritos para un cliente específico, u originales de cualquier naturaleza, cuando se identifiquen.
-

8. Bienes objeto de comercio triangular sin que los bienes estén presentes o atraviesen la frontera del país compilador.
9. Bienes en arrendamiento de explotación.
10. Bienes perdidos o destruidos después de haber salido del territorio económico del país exportador pero antes de entrar en el territorio económico del país importador, deberán excluirse de las estadísticas del país importador (pero se incluyen como exportaciones del país exportador).
11. Satélites (y sus lanzadores cuando corresponda) trasladados y lanzados desde otro país sin traspaso de propiedad.
12. Bienes que funcionan como medios de transporte.
13. Contenido entregado electrónicamente.

3. Bienes cuya exclusión se recomienda pero que deben registrarse por separado

1. Bienes para reparación o mantenimiento.
 2. Desechos y chatarra sin valor comercial.
 3. Bienes que entran o salen del territorio económico de un país ilegalmente.
 4. Bienes perdidos o destruidos después de haber salido del país exportador pero antes de entrar en el país importador y tras la adquisición de su propiedad por el importador. Estos bienes se excluyen de las estadísticas de importación detalladas del país de importación previsto pero se registran con fines de ajuste. Se incluyen en las estadísticas detalladas del país exportador.
-

ANEXO 2

UNIDADES DE MEDIDA ADICIONALES

Las unidades de medida adicionales que se utilizarán para cada subpartida del Sistema Armonizado corresponden a las recomendadas por la Organización Mundial de Aduanas.

| Subpartida | Unidad de medida | Subpartida | Unidad de medida | Subpartida | Unidad de medida |
|------------|------------------|------------|--------------------|------------|------------------|
| 0101.21 | piezas / ítems | 2204.29 | litros | 4011.90 | piezas / ítems |
| 0101.29 | piezas / ítems | 2204.30 | litros | 4012.11 | piezas / ítems |
| 0101.30 | piezas / ítems | 2205.10 | litros | 4012.12 | piezas / ítems |
| 0101.90 | piezas / ítems | 2205.90 | litros | 4012.13 | piezas / ítems |
| 0102.21 | piezas / ítems | 2206.00 | litros | 4012.19 | piezas / ítems |
| 0102.29 | piezas / ítems | 2207.10 | litros | 4012.20 | piezas / ítems |
| 0102.31 | piezas / ítems | 2207.20 | litros | 4013.10 | piezas / ítems |
| 0102.39 | piezas / ítems | 2208.20 | litros | 4013.20 | piezas / ítems |
| 0102.90 | piezas / ítems | 2208.30 | litros | 4013.90 | piezas / ítems |
| 0103.10 | piezas / ítems | 2208.40 | litros | 4202.11 | piezas / ítems |
| 0103.91 | piezas / ítems | 2208.50 | litros | 4202.12 | piezas / ítems |
| 0103.92 | piezas / ítems | 2208.60 | litros | 4202.19 | piezas / ítems |
| 0104.10 | piezas / ítems | 2208.70 | litros | 4202.21 | piezas / ítems |
| 0104.20 | piezas / ítems | 2208.90 | litros | 4202.22 | piezas / ítems |
| 0105.11 | piezas / ítems | 2209.00 | litros | 4202.29 | piezas / ítems |
| 0105.12 | piezas / ítems | 2716.00 | 1000 kWh | 4403.10 | metros cúbicos |
| 0105.13 | piezas / ítems | 2804.10 | metros cúbicos (*) | 4403.11 | metros cúbicos |
| 0105.14 | piezas / ítems | 2804.21 | metros cúbicos (*) | 4403.12 | metros cúbicos |
| 0105.15 | piezas / ítems | 2804.29 | metros cúbicos (*) | 4403.20 | metros cúbicos |
| 0105.94 | piezas / ítems | 2804.30 | metros cúbicos (*) | 4403.21 | metros cúbicos |
| 0105.99 | piezas / ítems | 2804.40 | metros cúbicos (*) | 4403.22 | metros cúbicos |
| 0106.11 | piezas / ítems | 3701.10 | metros cuadrados | 4403.23 | metros cúbicos |
| 0106.12 | piezas / ítems | 3701.30 | metros cuadrados | 4403.24 | metros cúbicos |
| 0106.13 | piezas / ítems | 3701.99 | metros cuadrados | 4403.25 | metros cúbicos |
| 0106.14 | piezas / ítems | 3702.10 | metros cuadrados | 4403.26 | metros cúbicos |
| 0106.19 | piezas / ítems | 3702.31 | piezas / ítems | 4403.41 | metros cúbicos |
| 0106.20 | piezas / ítems | 3702.32 | metros cuadrados | 4403.49 | metros cúbicos |
| 0106.31 | piezas / ítems | 3702.39 | metros cuadrados | 4403.91 | metros cúbicos |
| 0106.32 | piezas / ítems | 3702.41 | metros cuadrados | 4403.92 | metros cúbicos |
| 0106.33 | piezas / ítems | 3702.42 | metros cuadrados | 4403.93 | metros cúbicos |
| 0106.39 | piezas / ítems | 3702.43 | metros cuadrados | 4403.94 | metros cúbicos |
| 0106.41 | piezas / ítems | 3702.44 | metros cuadrados | 4403.95 | metros cúbicos |
| 0106.49 | piezas / ítems | 3702.52 | metros | 4403.96 | metros cúbicos |
| 0106.90 | piezas / ítems | 3702.53 | metros | 4403.97 | metros cúbicos |
| 0601.10 | piezas / ítems | 3702.54 | metros | 4403.98 | metros cúbicos |
| 0601.20 | piezas / ítems | 3702.55 | metros | 4403.99 | metros cúbicos |
| 0602.10 | piezas / ítems | 3702.56 | metros | 4406.10 | metros cúbicos |
| 0602.20 | piezas / ítems | 3702.96 | metros | 4406.11 | metros cúbicos |
| 0602.30 | piezas / ítems | 3702.97 | metros | 4406.12 | metros cúbicos |
| 0602.40 | piezas / ítems | 3702.98 | metros | 4406.90 | metros cúbicos |
| 2201.10 | litros | 3706.10 | metros | 4406.91 | metros cúbicos |
| 2201.90 | litros | 3706.90 | metros | 4406.92 | metros cúbicos |
| 2202.10 | litros | 4011.10 | piezas / ítems | 4407.10 | metros cúbicos |
| 2202.91 | litros | 4011.20 | piezas / ítems | 4407.11 | metros cúbicos |
| 2202.99 | litros | 4011.30 | piezas / ítems | 4407.12 | metros cúbicos |
| 2203.00 | litros | 4011.40 | piezas / ítems | 4407.19 | metros cúbicos |
| 2204.10 | litros | 4011.50 | piezas / ítems | 4407.21 | metros cúbicos |
| 2204.21 | litros | 4011.70 | piezas / ítems | 4407.22 | metros cúbicos |
| 2204.22 | litros | 4011.80 | piezas / ítems | 4407.25 | metros cúbicos |

(*) A una presión de 1013 mb y una temperatura de 15° C.

| Subpartida | Unidad de medida | Subpartida | Unidad de medida | Subpartida | Unidad de medida |
|------------|------------------|------------|------------------|------------|------------------|
| 4407.26 | metros cúbicos | 6102.20 | piezas / ítems | 6107.91 | piezas / ítems |
| 4407.27 | metros cúbicos | 6102.30 | piezas / ítems | 6107.99 | piezas / ítems |
| 4407.28 | metros cúbicos | 6102.90 | piezas / ítems | 6108.11 | piezas / ítems |
| 4407.29 | metros cúbicos | 6103.10 | piezas / ítems | 6108.19 | piezas / ítems |
| 4407.91 | metros cúbicos | 6103.22 | piezas / ítems | 6108.21 | piezas / ítems |
| 4407.92 | metros cúbicos | 6103.23 | piezas / ítems | 6108.22 | piezas / ítems |
| 4407.93 | metros cúbicos | 6103.29 | piezas / ítems | 6108.29 | piezas / ítems |
| 4407.94 | metros cúbicos | 6103.31 | piezas / ítems | 6108.31 | piezas / ítems |
| 4407.95 | metros cúbicos | 6103.32 | piezas / ítems | 6108.32 | piezas / ítems |
| 4407.96 | metros cúbicos | 6103.33 | piezas / ítems | 6108.39 | piezas / ítems |
| 4407.97 | metros cúbicos | 6103.39 | piezas / ítems | 6108.91 | piezas / ítems |
| 4407.99 | metros cúbicos | 6103.41 | piezas / ítems | 6108.92 | piezas / ítems |
| 4412.10 | metros cúbicos | 6103.42 | piezas / ítems | 6108.99 | piezas / ítems |
| 4412.31 | metros cúbicos | 6103.43 | piezas / ítems | 6109.10 | piezas / ítems |
| 4412.32 | metros cúbicos | 6103.49 | piezas / ítems | 6109.90 | piezas / ítems |
| 4412.33 | metros cúbicos | 6104.13 | piezas / ítems | 6110.11 | piezas / ítems |
| 4412.34 | metros cúbicos | 6104.19 | piezas / ítems | 6110.12 | piezas / ítems |
| 4412.39 | metros cúbicos | 6104.22 | piezas / ítems | 6110.19 | piezas / ítems |
| 4415.10 | piezas / ítems | 6104.23 | piezas / ítems | 6110.20 | piezas / ítems |
| 4415.20 | piezas / ítems | 6104.29 | piezas / ítems | 6110.30 | piezas / ítems |
| 5701.10 | metros cuadrados | 6104.31 | piezas / ítems | 6110.90 | piezas / ítems |
| 5701.90 | metros cuadrados | 6104.32 | piezas / ítems | 6112.11 | piezas / ítems |
| 5702.10 | metros cuadrados | 6104.33 | piezas / ítems | 6112.12 | piezas / ítems |
| 5702.20 | metros cuadrados | 6104.39 | piezas / ítems | 6112.19 | piezas / ítems |
| 5702.31 | metros cuadrados | 6104.41 | piezas / ítems | 6112.20 | piezas / ítems |
| 5702.32 | metros cuadrados | 6104.42 | piezas / ítems | 6112.31 | piezas / ítems |
| 5702.39 | metros cuadrados | 6104.43 | piezas / ítems | 6112.39 | piezas / ítems |
| 5702.41 | metros cuadrados | 6104.44 | piezas / ítems | 6112.41 | piezas / ítems |
| 5702.42 | metros cuadrados | 6104.49 | piezas / ítems | 6112.49 | piezas / ítems |
| 5702.49 | metros cuadrados | 6104.51 | piezas / ítems | 6117.10 | piezas / ítems |
| 5702.50 | metros cuadrados | 6104.52 | piezas / ítems | 6201.11 | piezas / ítems |
| 5702.91 | metros cuadrados | 6104.53 | piezas / ítems | 6201.12 | piezas / ítems |
| 5702.92 | metros cuadrados | 6104.59 | piezas / ítems | 6201.13 | piezas / ítems |
| 5702.99 | metros cuadrados | 6104.61 | piezas / ítems | 6201.19 | piezas / ítems |
| 5703.10 | metros cuadrados | 6104.62 | piezas / ítems | 6201.91 | piezas / ítems |
| 5703.20 | metros cuadrados | 6104.63 | piezas / ítems | 6201.92 | piezas / ítems |
| 5703.30 | metros cuadrados | 6104.69 | piezas / ítems | 6201.93 | piezas / ítems |
| 5703.90 | metros cuadrados | 6105.10 | piezas / ítems | 6201.99 | piezas / ítems |
| 5704.10 | metros cuadrados | 6105.20 | piezas / ítems | 6202.11 | piezas / ítems |
| 5704.20 | metros cuadrados | 6105.90 | piezas / ítems | 6202.12 | piezas / ítems |
| 5704.90 | metros cuadrados | 6106.10 | piezas / ítems | 6202.13 | piezas / ítems |
| 5705.00 | metros cuadrados | 6106.20 | piezas / ítems | 6202.19 | piezas / ítems |
| 5904.10 | metros cuadrados | 6106.90 | piezas / ítems | 6202.91 | piezas / ítems |
| 5904.90 | metros cuadrados | 6107.11 | piezas / ítems | 6202.92 | piezas / ítems |
| 5905.00 | metros cuadrados | 6107.12 | piezas / ítems | 6202.93 | piezas / ítems |
| 6101.20 | piezas / ítems | 6107.19 | piezas / ítems | 6202.99 | piezas / ítems |
| 6101.30 | piezas / ítems | 6107.21 | piezas / ítems | 6203.11 | piezas / ítems |
| 6101.90 | piezas / ítems | 6107.22 | piezas / ítems | 6203.12 | piezas / ítems |
| 6102.10 | piezas / ítems | 6107.29 | piezas / ítems | 6203.19 | piezas / ítems |

| Subpartida | Unidad de medida | Subpartida | Unidad de medida | Subpartida | Unidad de medida |
|------------|------------------|------------|------------------|------------|------------------|
| 6203.22 | piezas / ítems | 6208.11 | piezas / ítems | 6910.10 | piezas / ítems |
| 6203.23 | piezas / ítems | 6208.19 | piezas / ítems | 6910.90 | piezas / ítems |
| 6203.29 | piezas / ítems | 6208.21 | piezas / ítems | 7003.12 | metros cuadrados |
| 6203.31 | piezas / ítems | 6208.22 | piezas / ítems | 7003.19 | metros cuadrados |
| 6203.32 | piezas / ítems | 6208.29 | piezas / ítems | 7003.20 | metros cuadrados |
| 6203.33 | piezas / ítems | 6210.20 | piezas / ítems | 7003.30 | metros cuadrados |
| 6203.39 | piezas / ítems | 6210.30 | piezas / ítems | 7004.20 | metros cuadrados |
| 6203.41 | piezas / ítems | 6211.11 | piezas / ítems | 7004.90 | metros cuadrados |
| 6203.42 | piezas / ítems | 6211.12 | piezas / ítems | 7005.10 | metros cuadrados |
| 6203.43 | piezas / ítems | 6211.20 | piezas / ítems | 7005.21 | metros cuadrados |
| 6203.49 | piezas / ítems | 6214.10 | piezas / ítems | 7005.29 | metros cuadrados |
| 6204.11 | piezas / ítems | 6214.20 | piezas / ítems | 7005.30 | metros cuadrados |
| 6204.12 | piezas / ítems | 6214.30 | piezas / ítems | 7007.19 | metros cuadrados |
| 6204.13 | piezas / ítems | 6214.40 | piezas / ítems | 7007.29 | metros cuadrados |
| 6204.19 | piezas / ítems | 6214.90 | piezas / ítems | 7102.10 | quilate |
| 6204.21 | piezas / ítems | 6301.10 | piezas / ítems | 7102.21 | quilate |
| 6204.22 | piezas / ítems | 6401.10 | pares | 7102.29 | quilate |
| 6204.23 | piezas / ítems | 6401.92 | pares | 7102.31 | quilate |
| 6204.29 | piezas / ítems | 6401.99 | pares | 7102.39 | quilate |
| 6204.31 | piezas / ítems | 6402.12 | pares | 7103.91 | quilate |
| 6204.32 | piezas / ítems | 6402.19 | pares | 7103.99 | quilate |
| 6204.33 | piezas / ítems | 6402.20 | pares | 7105.10 | quilate |
| 6204.39 | piezas / ítems | 6402.91 | pares | 7321.11 | piezas / ítems |
| 6204.41 | piezas / ítems | 6402.99 | pares | 7321.12 | piezas / ítems |
| 6204.42 | piezas / ítems | 6403.12 | pares | 7321.19 | piezas / ítems |
| 6204.43 | piezas / ítems | 6403.19 | pares | 7321.81 | piezas / ítems |
| 6204.44 | piezas / ítems | 6403.20 | pares | 7321.82 | piezas / ítems |
| 6204.49 | piezas / ítems | 6403.40 | pares | 7321.89 | piezas / ítems |
| 6204.51 | piezas / ítems | 6403.51 | pares | 8211.10 | piezas / ítems |
| 6204.52 | piezas / ítems | 6403.59 | pares | 8211.91 | piezas / ítems |
| 6204.53 | piezas / ítems | 6403.91 | pares | 8211.92 | piezas / ítems |
| 6204.59 | piezas / ítems | 6403.99 | pares | 8211.93 | piezas / ítems |
| 6204.61 | piezas / ítems | 6404.11 | pares | 8212.10 | piezas / ítems |
| 6204.62 | piezas / ítems | 6404.19 | pares | 8212.20 | piezas / ítems |
| 6204.63 | piezas / ítems | 6404.20 | pares | 8403.10 | piezas / ítems |
| 6204.69 | piezas / ítems | 6405.10 | pares | 8406.10 | piezas / ítems |
| 6205.20 | piezas / ítems | 6405.20 | pares | 8406.81 | piezas / ítems |
| 6205.30 | piezas / ítems | 6405.90 | pares | 8406.82 | piezas / ítems |
| 6205.90 | piezas / ítems | 6506.10 | piezas / ítems | 8407.10 | piezas / ítems |
| 6206.10 | piezas / ítems | 6601.10 | piezas / ítems | 8407.21 | piezas / ítems |
| 6206.20 | piezas / ítems | 6601.91 | piezas / ítems | 8407.29 | piezas / ítems |
| 6206.30 | piezas / ítems | 6601.99 | piezas / ítems | 8407.31 | piezas / ítems |
| 6206.40 | piezas / ítems | 6602.00 | piezas / ítems | 8407.32 | piezas / ítems |
| 6206.90 | piezas / ítems | 6904.10 | miles de piezas | 8407.33 | piezas / ítems |
| 6207.11 | piezas / ítems | 6907.21 | metros cuadrados | 8407.34 | piezas / ítems |
| 6207.19 | piezas / ítems | 6907.22 | metros cuadrados | 8407.90 | piezas / ítems |
| 6207.21 | piezas / ítems | 6907.23 | metros cuadrados | 8408.10 | piezas / ítems |
| 6207.22 | piezas / ítems | 6907.30 | metros cuadrados | 8408.20 | piezas / ítems |
| 6207.29 | piezas / ítems | 6907.40 | metros cuadrados | 8408.90 | piezas / ítems |

| Subpartida | Unidad de medida | Subpartida | Unidad de medida | Subpartida | Unidad de medida |
|------------|------------------|------------|------------------|------------|------------------|
| 8410.11 | piezas / ítems | 8419.19 | piezas / ítems | 8426.30 | piezas / ítems |
| 8410.12 | piezas / ítems | 8419.20 | piezas / ítems | 8426.41 | piezas / ítems |
| 8410.13 | piezas / ítems | 8419.31 | piezas / ítems | 8426.49 | piezas / ítems |
| 8411.11 | piezas / ítems | 8419.32 | piezas / ítems | 8426.91 | piezas / ítems |
| 8411.12 | piezas / ítems | 8419.39 | piezas / ítems | 8426.99 | piezas / ítems |
| 8411.21 | piezas / ítems | 8419.40 | piezas / ítems | 8427.10 | piezas / ítems |
| 8411.22 | piezas / ítems | 8419.50 | piezas / ítems | 8427.20 | piezas / ítems |
| 8411.81 | piezas / ítems | 8419.60 | piezas / ítems | 8427.90 | piezas / ítems |
| 8411.82 | piezas / ítems | 8419.81 | piezas / ítems | 8428.10 | piezas / ítems |
| 8412.10 | piezas / ítems | 8419.89 | piezas / ítems | 8428.20 | piezas / ítems |
| 8412.21 | piezas / ítems | 8420.10 | piezas / ítems | 8428.31 | piezas / ítems |
| 8412.29 | piezas / ítems | 8421.11 | piezas / ítems | 8428.32 | piezas / ítems |
| 8412.31 | piezas / ítems | 8421.12 | piezas / ítems | 8428.33 | piezas / ítems |
| 8412.39 | piezas / ítems | 8421.19 | piezas / ítems | 8428.39 | piezas / ítems |
| 8412.80 | piezas / ítems | 8421.21 | piezas / ítems | 8428.40 | piezas / ítems |
| 8413.11 | piezas / ítems | 8421.22 | piezas / ítems | 8428.60 | piezas / ítems |
| 8413.19 | piezas / ítems | 8421.23 | piezas / ítems | 8428.90 | piezas / ítems |
| 8413.20 | piezas / ítems | 8421.29 | piezas / ítems | 8429.11 | piezas / ítems |
| 8413.30 | piezas / ítems | 8421.31 | piezas / ítems | 8429.19 | piezas / ítems |
| 8413.40 | piezas / ítems | 8421.39 | piezas / ítems | 8429.20 | piezas / ítems |
| 8413.50 | piezas / ítems | 8422.11 | piezas / ítems | 8429.30 | piezas / ítems |
| 8413.60 | piezas / ítems | 8422.19 | piezas / ítems | 8429.40 | piezas / ítems |
| 8413.70 | piezas / ítems | 8422.20 | piezas / ítems | 8429.51 | piezas / ítems |
| 8413.81 | piezas / ítems | 8422.30 | piezas / ítems | 8429.52 | piezas / ítems |
| 8413.82 | piezas / ítems | 8422.40 | piezas / ítems | 8429.59 | piezas / ítems |
| 8414.10 | piezas / ítems | 8423.10 | piezas / ítems | 8430.10 | piezas / ítems |
| 8414.20 | piezas / ítems | 8423.20 | piezas / ítems | 8430.20 | piezas / ítems |
| 8414.30 | piezas / ítems | 8423.30 | piezas / ítems | 8430.31 | piezas / ítems |
| 8414.40 | piezas / ítems | 8423.81 | piezas / ítems | 8430.39 | piezas / ítems |
| 8414.51 | piezas / ítems | 8423.82 | piezas / ítems | 8430.41 | piezas / ítems |
| 8414.59 | piezas / ítems | 8423.89 | piezas / ítems | 8430.49 | piezas / ítems |
| 8414.60 | piezas / ítems | 8424.10 | piezas / ítems | 8430.50 | piezas / ítems |
| 8414.80 | piezas / ítems | 8424.20 | piezas / ítems | 8430.61 | piezas / ítems |
| 8415.10 | piezas / ítems | 8424.30 | piezas / ítems | 8430.69 | piezas / ítems |
| 8415.20 | piezas / ítems | 8424.41 | piezas / ítems | 8432.10 | piezas / ítems |
| 8415.81 | piezas / ítems | 8424.49 | piezas / ítems | 8432.21 | piezas / ítems |
| 8415.82 | piezas / ítems | 8424.82 | piezas / ítems | 8432.29 | piezas / ítems |
| 8415.83 | piezas / ítems | 8424.89 | piezas / ítems | 8432.31 | piezas / ítems |
| 8417.10 | piezas / ítems | 8425.11 | piezas / ítems | 8432.39 | piezas / ítems |
| 8417.20 | piezas / ítems | 8425.19 | piezas / ítems | 8432.41 | piezas / ítems |
| 8417.80 | piezas / ítems | 8425.31 | piezas / ítems | 8432.42 | piezas / ítems |
| 8418.10 | piezas / ítems | 8425.39 | piezas / ítems | 8432.80 | piezas / ítems |
| 8418.21 | piezas / ítems | 8425.41 | piezas / ítems | 8433.11 | piezas / ítems |
| 8418.29 | piezas / ítems | 8425.42 | piezas / ítems | 8433.19 | piezas / ítems |
| 8418.30 | piezas / ítems | 8425.49 | piezas / ítems | 8433.20 | piezas / ítems |
| 8418.40 | piezas / ítems | 8426.11 | piezas / ítems | 8433.30 | piezas / ítems |
| 8418.50 | piezas / ítems | 8426.12 | piezas / ítems | 8433.40 | piezas / ítems |
| 8418.61 | piezas / ítems | 8426.19 | piezas / ítems | 8433.51 | piezas / ítems |
| 8419.11 | piezas / ítems | 8426.20 | piezas / ítems | 8433.52 | piezas / ítems |

| Subpartida | Unidad de medida | Subpartida | Unidad de medida | Subpartida | Unidad de medida |
|------------|------------------|------------|------------------|------------|------------------|
| 8434.10 | piezas / ítems | 8446.30 | piezas / ítems | 8459.49 | piezas / ítems |
| 8434.20 | piezas / ítems | 8447.11 | piezas / ítems | 8459.51 | piezas / ítems |
| 8435.10 | piezas / ítems | 8447.12 | piezas / ítems | 8459.59 | piezas / ítems |
| 8436.10 | piezas / ítems | 8447.20 | piezas / ítems | 8459.61 | piezas / ítems |
| 8436.21 | piezas / ítems | 8447.90 | piezas / ítems | 8459.69 | piezas / ítems |
| 8436.29 | piezas / ítems | 8450.11 | piezas / ítems | 8459.70 | piezas / ítems |
| 8436.80 | piezas / ítems | 8450.12 | piezas / ítems | 8460.12 | piezas / ítems |
| 8437.10 | piezas / ítems | 8450.19 | piezas / ítems | 8460.19 | piezas / ítems |
| 8437.80 | piezas / ítems | 8450.20 | piezas / ítems | 8460.22 | piezas / ítems |
| 8438.10 | piezas / ítems | 8451.10 | piezas / ítems | 8460.23 | piezas / ítems |
| 8438.20 | piezas / ítems | 8451.21 | piezas / ítems | 8460.24 | piezas / ítems |
| 8438.30 | piezas / ítems | 8451.29 | piezas / ítems | 8460.29 | piezas / ítems |
| 8438.40 | piezas / ítems | 8451.30 | piezas / ítems | 8460.31 | piezas / ítems |
| 8438.50 | piezas / ítems | 8451.40 | piezas / ítems | 8460.39 | piezas / ítems |
| 8438.60 | piezas / ítems | 8451.50 | piezas / ítems | 8460.40 | piezas / ítems |
| 8438.80 | piezas / ítems | 8451.80 | piezas / ítems | 8460.90 | piezas / ítems |
| 8439.10 | piezas / ítems | 8452.10 | piezas / ítems | 8461.20 | piezas / ítems |
| 8439.20 | piezas / ítems | 8452.21 | piezas / ítems | 8461.30 | piezas / ítems |
| 8439.30 | piezas / ítems | 8452.29 | piezas / ítems | 8461.40 | piezas / ítems |
| 8440.10 | piezas / ítems | 8453.10 | piezas / ítems | 8461.50 | piezas / ítems |
| 8441.10 | piezas / ítems | 8453.20 | piezas / ítems | 8461.90 | piezas / ítems |
| 8441.20 | piezas / ítems | 8453.80 | piezas / ítems | 8462.10 | piezas / ítems |
| 8441.30 | piezas / ítems | 8454.10 | piezas / ítems | 8462.21 | piezas / ítems |
| 8441.40 | piezas / ítems | 8454.20 | piezas / ítems | 8462.29 | piezas / ítems |
| 8441.80 | piezas / ítems | 8454.30 | piezas / ítems | 8462.31 | piezas / ítems |
| 8442.30 | piezas / ítems | 8455.10 | piezas / ítems | 8462.39 | piezas / ítems |
| 8443.11 | piezas / ítems | 8455.21 | piezas / ítems | 8462.41 | piezas / ítems |
| 8443.12 | piezas / ítems | 8455.22 | piezas / ítems | 8462.49 | piezas / ítems |
| 8443.13 | piezas / ítems | 8455.30 | piezas / ítems | 8462.91 | piezas / ítems |
| 8443.14 | piezas / ítems | 8456.11 | piezas / ítems | 8462.99 | piezas / ítems |
| 8443.15 | piezas / ítems | 8456.12 | piezas / ítems | 8463.10 | piezas / ítems |
| 8443.16 | piezas / ítems | 8456.20 | piezas / ítems | 8463.20 | piezas / ítems |
| 8443.17 | piezas / ítems | 8456.30 | piezas / ítems | 8463.30 | piezas / ítems |
| 8443.19 | piezas / ítems | 8456.40 | piezas / ítems | 8463.90 | piezas / ítems |
| 8443.31 | piezas / ítems | 8456.50 | piezas / ítems | 8464.10 | piezas / ítems |
| 8443.32 | piezas / ítems | 8456.90 | piezas / ítems | 8464.20 | piezas / ítems |
| 8443.39 | piezas / ítems | 8457.10 | piezas / ítems | 8464.90 | piezas / ítems |
| 8444.00 | piezas / ítems | 8457.20 | piezas / ítems | 8465.10 | piezas / ítems |
| 8445.11 | piezas / ítems | 8457.30 | piezas / ítems | 8465.20 | piezas / ítems |
| 8445.12 | piezas / ítems | 8458.11 | piezas / ítems | 8465.91 | piezas / ítems |
| 8445.13 | piezas / ítems | 8458.19 | piezas / ítems | 8465.92 | piezas / ítems |
| 8445.19 | piezas / ítems | 8458.91 | piezas / ítems | 8465.93 | piezas / ítems |
| 8445.20 | piezas / ítems | 8458.99 | piezas / ítems | 8465.94 | piezas / ítems |
| 8445.30 | piezas / ítems | 8459.10 | piezas / ítems | 8465.95 | piezas / ítems |
| 8445.40 | piezas / ítems | 8459.21 | piezas / ítems | 8465.96 | piezas / ítems |
| 8445.90 | piezas / ítems | 8459.29 | piezas / ítems | 8465.99 | piezas / ítems |
| 8446.10 | piezas / ítems | 8459.31 | piezas / ítems | 8467.11 | piezas / ítems |
| 8446.21 | piezas / ítems | 8459.39 | piezas / ítems | 8467.19 | piezas / ítems |
| 8446.29 | piezas / ítems | 8459.41 | piezas / ítems | 8467.21 | piezas / ítems |

| Subpartida | Unidad de medida | Subpartida | Unidad de medida | Subpartida | Unidad de medida |
|------------|------------------|------------|------------------|------------|------------------|
| 8467.22 | piezas / ítems | 8479.50 | piezas / ítems | 8504.32 | piezas / ítems |
| 8467.29 | piezas / ítems | 8479.60 | piezas / ítems | 8504.33 | piezas / ítems |
| 8467.81 | piezas / ítems | 8479.71 | piezas / ítems | 8504.34 | piezas / ítems |
| 8467.89 | piezas / ítems | 8479.79 | piezas / ítems | 8504.40 | piezas / ítems |
| 8468.10 | piezas / ítems | 8479.81 | piezas / ítems | 8504.50 | piezas / ítems |
| 8468.20 | piezas / ítems | 8479.82 | piezas / ítems | 8506.10 | piezas / ítems |
| 8468.80 | piezas / ítems | 8479.89 | piezas / ítems | 8506.30 | piezas / ítems |
| 8470.10 | piezas / ítems | 8482.10 | piezas / ítems | 8506.40 | piezas / ítems |
| 8470.21 | piezas / ítems | 8482.20 | piezas / ítems | 8506.50 | piezas / ítems |
| 8470.29 | piezas / ítems | 8482.30 | piezas / ítems | 8506.60 | piezas / ítems |
| 8470.30 | piezas / ítems | 8482.40 | piezas / ítems | 8506.80 | piezas / ítems |
| 8470.50 | piezas / ítems | 8482.50 | piezas / ítems | 8507.10 | piezas / ítems |
| 8470.90 | piezas / ítems | 8482.80 | piezas / ítems | 8507.20 | piezas / ítems |
| 8471.30 | piezas / ítems | 8483.10 | piezas / ítems | 8507.30 | piezas / ítems |
| 8471.41 | piezas / ítems | 8483.20 | piezas / ítems | 8507.40 | piezas / ítems |
| 8471.49 | piezas / ítems | 8483.30 | piezas / ítems | 8507.50 | piezas / ítems |
| 8471.50 | piezas / ítems | 8483.40 | piezas / ítems | 8507.60 | piezas / ítems |
| 8471.60 | piezas / ítems | 8483.50 | piezas / ítems | 8507.80 | piezas / ítems |
| 8471.70 | piezas / ítems | 8483.60 | piezas / ítems | 8508.11 | piezas / ítems |
| 8471.80 | piezas / ítems | 8486.10 | piezas / ítems | 8508.19 | piezas / ítems |
| 8471.90 | piezas / ítems | 8486.20 | piezas / ítems | 8508.60 | piezas / ítems |
| 8472.10 | piezas / ítems | 8486.30 | piezas / ítems | 8509.40 | piezas / ítems |
| 8472.30 | piezas / ítems | 8486.40 | piezas / ítems | 8509.80 | piezas / ítems |
| 8472.90 | piezas / ítems | 8501.10 | piezas / ítems | 8510.10 | piezas / ítems |
| 8474.10 | piezas / ítems | 8501.20 | piezas / ítems | 8510.20 | piezas / ítems |
| 8474.20 | piezas / ítems | 8501.31 | piezas / ítems | 8510.30 | piezas / ítems |
| 8474.31 | piezas / ítems | 8501.32 | piezas / ítems | 8511.10 | piezas / ítems |
| 8474.32 | piezas / ítems | 8501.33 | piezas / ítems | 8511.20 | piezas / ítems |
| 8474.39 | piezas / ítems | 8501.34 | piezas / ítems | 8511.30 | piezas / ítems |
| 8474.80 | piezas / ítems | 8501.40 | piezas / ítems | 8511.40 | piezas / ítems |
| 8475.10 | piezas / ítems | 8501.51 | piezas / ítems | 8511.50 | piezas / ítems |
| 8475.21 | piezas / ítems | 8501.52 | piezas / ítems | 8511.80 | piezas / ítems |
| 8475.29 | piezas / ítems | 8501.53 | piezas / ítems | 8512.10 | piezas / ítems |
| 8476.21 | piezas / ítems | 8501.61 | piezas / ítems | 8512.20 | piezas / ítems |
| 8476.29 | piezas / ítems | 8501.62 | piezas / ítems | 8512.30 | piezas / ítems |
| 8476.81 | piezas / ítems | 8501.63 | piezas / ítems | 8512.40 | piezas / ítems |
| 8476.89 | piezas / ítems | 8501.64 | piezas / ítems | 8513.10 | piezas / ítems |
| 8477.10 | piezas / ítems | 8502.11 | piezas / ítems | 8514.10 | piezas / ítems |
| 8477.20 | piezas / ítems | 8502.12 | piezas / ítems | 8514.20 | piezas / ítems |
| 8477.30 | piezas / ítems | 8502.13 | piezas / ítems | 8514.30 | piezas / ítems |
| 8477.40 | piezas / ítems | 8502.20 | piezas / ítems | 8514.40 | piezas / ítems |
| 8477.51 | piezas / ítems | 8502.31 | piezas / ítems | 8515.11 | piezas / ítems |
| 8477.59 | piezas / ítems | 8502.39 | piezas / ítems | 8515.19 | piezas / ítems |
| 8477.80 | piezas / ítems | 8502.40 | piezas / ítems | 8515.21 | piezas / ítems |
| 8478.10 | piezas / ítems | 8504.10 | piezas / ítems | 8515.29 | piezas / ítems |
| 8479.10 | piezas / ítems | 8504.21 | piezas / ítems | 8515.31 | piezas / ítems |
| 8479.20 | piezas / ítems | 8504.22 | piezas / ítems | 8515.39 | piezas / ítems |
| 8479.30 | piezas / ítems | 8504.23 | piezas / ítems | 8515.80 | piezas / ítems |
| 8479.40 | piezas / ítems | 8504.31 | piezas / ítems | 8516.10 | piezas / ítems |

| Subpartida | Unidad de medida | Subpartida | Unidad de medida | Subpartida | Unidad de medida |
|------------|------------------|------------|------------------|------------|------------------|
| 8516.21 | piezas / ítems | 8527.21 | piezas / ítems | 8543.10 | piezas / ítems |
| 8516.29 | piezas / ítems | 8527.29 | piezas / ítems | 8543.20 | piezas / ítems |
| 8516.31 | piezas / ítems | 8527.91 | piezas / ítems | 8543.30 | piezas / ítems |
| 8516.32 | piezas / ítems | 8527.92 | piezas / ítems | 8543.70 | piezas / ítems |
| 8516.33 | piezas / ítems | 8527.99 | piezas / ítems | 8601.10 | piezas / ítems |
| 8516.40 | piezas / ítems | 8528.42 | piezas / ítems | 8601.20 | piezas / ítems |
| 8516.50 | piezas / ítems | 8528.49 | piezas / ítems | 8602.10 | piezas / ítems |
| 8516.60 | piezas / ítems | 8528.52 | piezas / ítems | 8602.90 | piezas / ítems |
| 8516.71 | piezas / ítems | 8528.59 | piezas / ítems | 8603.10 | piezas / ítems |
| 8516.72 | piezas / ítems | 8528.62 | piezas / ítems | 8603.90 | piezas / ítems |
| 8516.79 | piezas / ítems | 8528.69 | piezas / ítems | 8604.00 | piezas / ítems |
| 8516.80 | piezas / ítems | 8528.71 | piezas / ítems | 8605.00 | piezas / ítems |
| 8517.11 | piezas / ítems | 8528.72 | piezas / ítems | 8606.10 | piezas / ítems |
| 8517.12 | piezas / ítems | 8528.73 | piezas / ítems | 8606.30 | piezas / ítems |
| 8517.18 | piezas / ítems | 8530.10 | piezas / ítems | 8606.91 | piezas / ítems |
| 8517.61 | piezas / ítems | 8530.80 | piezas / ítems | 8606.92 | piezas / ítems |
| 8517.62 | piezas / ítems | 8531.10 | piezas / ítems | 8606.99 | piezas / ítems |
| 8517.69 | piezas / ítems | 8531.20 | piezas / ítems | 8609.00 | piezas / ítems |
| 8518.10 | piezas / ítems | 8531.80 | piezas / ítems | 8701.10 | piezas / ítems |
| 8518.21 | piezas / ítems | 8539.10 | piezas / ítems | 8701.20 | piezas / ítems |
| 8518.22 | piezas / ítems | 8539.21 | piezas / ítems | 8701.30 | piezas / ítems |
| 8518.29 | piezas / ítems | 8539.22 | piezas / ítems | 8701.91 | piezas / ítems |
| 8518.30 | piezas / ítems | 8539.29 | piezas / ítems | 9701.92 | piezas / ítems |
| 8518.40 | piezas / ítems | 8539.31 | piezas / ítems | 8701.93 | piezas / ítems |
| 8518.50 | piezas / ítems | 8539.32 | piezas / ítems | 8701.94 | piezas / ítems |
| 8519.20 | piezas / ítems | 8539.39 | piezas / ítems | 8701.95 | piezas / ítems |
| 8519.30 | piezas / ítems | 8539.41 | piezas / ítems | 8702.10 | piezas / ítems |
| 8519.50 | piezas / ítems | 8539.49 | piezas / ítems | 8702.20 | piezas / ítems |
| 8519.81 | piezas / ítems | 8539.50 | piezas / ítems | 8702.30 | piezas / ítems |
| 8519.89 | piezas / ítems | 8540.11 | piezas / ítems | 8702.40 | piezas / ítems |
| 8521.10 | piezas / ítems | 8540.12 | piezas / ítems | 8702.90 | piezas / ítems |
| 8521.90 | piezas / ítems | 8540.20 | piezas / ítems | 8703.10 | piezas / ítems |
| 8523.21 | piezas / ítems | 8540.40 | piezas / ítems | 8703.21 | piezas / ítems |
| 8523.29 | piezas / ítems | 8540.60 | piezas / ítems | 8703.22 | piezas / ítems |
| 8523.41 | piezas / ítems | 8540.71 | piezas / ítems | 8703.23 | piezas / ítems |
| 8523.49 | piezas / ítems | 8540.79 | piezas / ítems | 8703.24 | piezas / ítems |
| 8523.51 | piezas / ítems | 8540.81 | piezas / ítems | 8703.31 | piezas / ítems |
| 8523.52 | piezas / ítems | 8540.89 | piezas / ítems | 8703.32 | piezas / ítems |
| 8523.59 | piezas / ítems | 8541.10 | piezas / ítems | 8703.33 | piezas / ítems |
| 8523.80 | piezas / ítems | 8541.21 | piezas / ítems | 8703.40 | piezas / ítems |
| 8525.50 | piezas / ítems | 8541.29 | piezas / ítems | 8703.50 | piezas / ítems |
| 8525.60 | piezas / ítems | 8541.30 | piezas / ítems | 8703.60 | piezas / ítems |
| 8525.80 | piezas / ítems | 8541.40 | piezas / ítems | 8703.70 | piezas / ítems |
| 8526.10 | piezas / ítems | 8541.50 | piezas / ítems | 8703.80 | piezas / ítems |
| 8526.91 | piezas / ítems | 8541.60 | piezas / ítems | 8703.90 | piezas / ítems |
| 8526.92 | piezas / ítems | 8542.31 | piezas / ítems | 8704.10 | piezas / ítems |
| 8527.12 | piezas / ítems | 8542.32 | piezas / ítems | 8704.21 | piezas / ítems |
| 8527.13 | piezas / ítems | 8542.33 | piezas / ítems | 8704.22 | piezas / ítems |
| 8527.19 | piezas / ítems | 8542.39 | piezas / ítems | 8704.23 | piezas / ítems |

| Subpartida | Unidad de medida | Subpartida | Unidad de medida | Subpartida | Unidad de medida |
|------------|------------------|------------|------------------|------------|------------------|
| 8704.31 | piezas / ítems | 8905.20 | piezas / ítems | 9018.12 | piezas / ítems |
| 8704.32 | piezas / ítems | 8905.90 | piezas / ítems | 9018.13 | piezas / ítems |
| 8704.90 | piezas / ítems | 8906.10 | piezas / ítems | 9018.14 | piezas / ítems |
| 8705.10 | piezas / ítems | 8906.90 | piezas / ítems | 9018.19 | piezas / ítems |
| 8705.20 | piezas / ítems | 8907.10 | piezas / ítems | 9018.31 | piezas / ítems |
| 8705.30 | piezas / ítems | 8907.90 | piezas / ítems | 9018.39 | piezas / ítems |
| 8705.40 | piezas / ítems | 8908.00 | piezas / ítems | 9018.49 | piezas / ítems |
| 8705.90 | piezas / ítems | 9001.30 | piezas / ítems | 9018.90 | piezas / ítems |
| 8706.00 | piezas / ítems | 9001.40 | piezas / ítems | 9021.40 | piezas / ítems |
| 8707.10 | piezas / ítems | 9001.50 | piezas / ítems | 9021.50 | piezas / ítems |
| 8707.90 | piezas / ítems | 9003.11 | piezas / ítems | 9022.12 | piezas / ítems |
| 8709.11 | piezas / ítems | 9003.19 | piezas / ítems | 9022.13 | piezas / ítems |
| 8709.19 | piezas / ítems | 9004.10 | piezas / ítems | 9022.14 | piezas / ítems |
| 8710.00 | piezas / ítems | 9004.90 | piezas / ítems | 9022.19 | piezas / ítems |
| 8711.10 | piezas / ítems | 9005.10 | piezas / ítems | 9022.21 | piezas / ítems |
| 8711.20 | piezas / ítems | 9005.80 | piezas / ítems | 9022.29 | piezas / ítems |
| 8711.30 | piezas / ítems | 9006.30 | piezas / ítems | 9022.30 | piezas / ítems |
| 8711.40 | piezas / ítems | 9006.40 | piezas / ítems | 9024.10 | piezas / ítems |
| 8711.50 | piezas / ítems | 9006.51 | piezas / ítems | 9024.80 | piezas / ítems |
| 8711.60 | piezas / ítems | 9006.52 | piezas / ítems | 9025.11 | piezas / ítems |
| 8711.90 | piezas / ítems | 9006.53 | piezas / ítems | 9025.19 | piezas / ítems |
| 8712.00 | piezas / ítems | 9006.59 | piezas / ítems | 9025.80 | piezas / ítems |
| 8713.10 | piezas / ítems | 9006.61 | piezas / ítems | 9026.10 | piezas / ítems |
| 8713.90 | piezas / ítems | 9006.69 | piezas / ítems | 9026.20 | piezas / ítems |
| 8714.95 | piezas / ítems | 9007.10 | piezas / ítems | 9026.80 | piezas / ítems |
| 8716.10 | piezas / ítems | 9007.20 | piezas / ítems | 9027.10 | piezas / ítems |
| 8716.20 | piezas / ítems | 9008.50 | piezas / ítems | 9027.20 | piezas / ítems |
| 8716.31 | piezas / ítems | 9010.10 | piezas / ítems | 9027.30 | piezas / ítems |
| 8716.39 | piezas / ítems | 9010.50 | piezas / ítems | 9027.50 | piezas / ítems |
| 8716.40 | piezas / ítems | 9010.60 | piezas / ítems | 9027.80 | piezas / ítems |
| 8716.80 | piezas / ítems | 9011.10 | piezas / ítems | 9028.10 | piezas / ítems |
| 8801.00 | piezas / ítems | 9011.20 | piezas / ítems | 9028.20 | piezas / ítems |
| 8802.11 | piezas / ítems | 9011.80 | piezas / ítems | 9028.30 | piezas / ítems |
| 8802.12 | piezas / ítems | 9012.10 | piezas / ítems | 9029.10 | piezas / ítems |
| 8802.20 | piezas / ítems | 9013.10 | piezas / ítems | 9029.20 | piezas / ítems |
| 8802.30 | piezas / ítems | 9013.20 | piezas / ítems | 9030.10 | piezas / ítems |
| 8802.40 | piezas / ítems | 9013.80 | piezas / ítems | 9030.20 | piezas / ítems |
| 8802.60 | piezas / ítems | 9014.10 | piezas / ítems | 9030.31 | piezas / ítems |
| 8901.10 | piezas / ítems | 9014.20 | piezas / ítems | 9030.32 | piezas / ítems |
| 8901.20 | piezas / ítems | 9014.80 | piezas / ítems | 9030.33 | piezas / ítems |
| 8901.30 | piezas / ítems | 9015.10 | piezas / ítems | 9030.39 | piezas / ítems |
| 8901.90 | piezas / ítems | 9015.20 | piezas / ítems | 9030.40 | piezas / ítems |
| 8902.00 | piezas / ítems | 9015.30 | piezas / ítems | 9030.82 | piezas / ítems |
| 8903.10 | piezas / ítems | 9015.80 | piezas / ítems | 9030.84 | piezas / ítems |
| 8903.91 | piezas / ítems | 9017.10 | piezas / ítems | 9030.89 | piezas / ítems |
| 8903.92 | piezas / ítems | 9017.20 | piezas / ítems | 9031.10 | piezas / ítems |
| 8903.99 | piezas / ítems | 9017.30 | piezas / ítems | 9031.20 | piezas / ítems |
| 8904.00 | piezas / ítems | 9017.80 | piezas / ítems | 9031.41 | piezas / ítems |
| 8905.10 | piezas / ítems | 9018.11 | piezas / ítems | 9031.49 | piezas / ítems |

| Subpartida | Unidad de medida | Subpartida | Unidad de medida | Subpartida | Unidad de medida |
|------------|------------------|------------|-------------------|------------|------------------|
| 9031.80 | piezas / ítems | 9206.00 | piezas / ítems | 9507.90 | piezas / ítems |
| 9032.10 | piezas / ítems | 9207.10 | piezas / ítems | 9603.10 | piezas / ítems |
| 9032.20 | piezas / ítems | 9207.90 | piezas / ítems | 9603.21 | piezas / ítems |
| 9032.81 | piezas / ítems | 9208.10 | piezas / ítems | 9603.29 | piezas / ítems |
| 9032.89 | piezas / ítems | 9208.90 | piezas / ítems | 9603.30 | piezas / ítems |
| 9101.11 | piezas / ítems | 9301.10 | piezas / ítems | 9603.40 | piezas / ítems |
| 9101.19 | piezas / ítems | 9301.20 | piezas / ítems | 9603.50 | piezas / ítems |
| 9101.21 | piezas / ítems | 9301.90 | piezas / ítems | 9603.90 | piezas / ítems |
| 9101.29 | piezas / ítems | 9302.00 | piezas / ítems | 9604.00 | piezas / ítems |
| 9101.91 | piezas / ítems | 9303.10 | piezas / ítems | 9605.00 | piezas / ítems |
| 9101.99 | piezas / ítems | 9303.20 | piezas / ítems | 9608.10 | piezas / ítems |
| 9102.11 | piezas / ítems | 9303.30 | piezas / ítems | 9608.20 | piezas / ítems |
| 9102.12 | piezas / ítems | 9303.90 | piezas / ítems | 9608.30 | piezas / ítems |
| 9102.19 | piezas / ítems | 9304.00 | piezas / ítems | 9608.40 | piezas / ítems |
| 9102.21 | piezas / ítems | 9401.10 | piezas / ítems | 9608.50 | piezas / ítems |
| 9102.29 | piezas / ítems | 9401.20 | piezas / ítems | 9608.60 | piezas / ítems |
| 9102.91 | piezas / ítems | 9401.30 | piezas / ítems | 9608.91 | piezas / ítems |
| 9102.99 | piezas / ítems | 9401.40 | piezas / ítems | 9612.10 | piezas / ítems |
| 9103.10 | piezas / ítems | 9401.52 | piezas / ítems | 9612.20 | piezas / ítems |
| 9103.90 | piezas / ítems | 9401.53 | piezas / ítems | 9613.10 | piezas / ítems |
| 9104.00 | piezas / ítems | 9401.59 | piezas / ítems | 9613.20 | piezas / ítems |
| 9105.11 | piezas / ítems | 9401.61 | piezas / ítems | 9613.80 | piezas / ítems |
| 9105.19 | piezas / ítems | 9401.69 | piezas / ítems | 9701.10 | piezas / ítems |
| 9105.21 | piezas / ítems | 9401.71 | piezas / ítems | 9702.00 | piezas / ítems |
| 9105.29 | piezas / ítems | 9401.79 | piezas / ítems | 9703.00 | piezas / ítems |
| 9105.91 | piezas / ítems | 9401.80 | piezas / ítems | | |
| 9105.99 | piezas / ítems | 9403.30 | piezas / ítems | | |
| 9106.10 | piezas / ítems | 9403.40 | piezas / ítems | | |
| 9106.90 | piezas / ítems | 9403.50 | piezas / ítems | | |
| 9107.00 | piezas / ítems | 9403.60 | piezas / ítems | | |
| 9108.11 | piezas / ítems | 9404.21 | piezas / ítems | | |
| 9108.12 | piezas / ítems | 9404.29 | piezas / ítems | | |
| 9108.19 | piezas / ítems | 9404.30 | piezas / ítems | | |
| 9108.20 | piezas / ítems | 9504.30 | piezas (paquetes) | | |
| 9108.90 | piezas / ítems | 9504.90 | piezas / ítems | | |
| 9109.10 | piezas / ítems | 9506.11 | pares | | |
| 9109.90 | piezas / ítems | 9506.21 | piezas / ítems | | |
| 9110.11 | piezas / ítems | 9506.29 | piezas / ítems | | |
| 9111.10 | piezas / ítems | 9506.31 | piezas / ítems | | |
| 9111.20 | piezas / ítems | 9506.32 | piezas / ítems | | |
| 9111.80 | piezas / ítems | 9506.51 | piezas / ítems | | |
| 9112.20 | piezas / ítems | 9506.59 | piezas / ítems | | |
| 9201.10 | piezas / ítems | 9506.61 | piezas / ítems | | |
| 9201.20 | piezas / ítems | 9506.62 | piezas / ítems | | |
| 9201.90 | piezas / ítems | 9506.69 | piezas / ítems | | |
| 9202.10 | piezas / ítems | 9506.70 | pares | | |
| 9202.90 | piezas / ítems | 9506.99 | piezas / ítems | | |
| 9205.10 | piezas / ítems | 9507.10 | piezas / ítems | | |
| 9205.90 | piezas / ítems | 9507.30 | piezas / ítems | | |

ANEXO 3

DESCRIPCIÓN DEL PROCESO DE VALIDACIÓN Y CONSISTENCIA DE LA INFORMACIÓN ESTADÍSTICA DE COMERCIO EXTERIOR SUMINISTRADA POR LOS PAÍSES MIEMBROS DE LA ALADI

Descripción del proceso de validación y consistencia de la información estadística de comercio exterior suministrada por los países miembros de la ALADI

1. Descripción del procedimiento

A continuación se describen las tareas que se realizan en el proceso de captura y carga al sistema de los datos básicos.

Paso 1 – Recepción de datos básicos

- Las oficinas gubernamentales de los países miembros remiten (vía CD, Correo electrónico, FTP, descarga desde sitio web, entre otros medios disponibles) al Sector Información del DIE (SI), los datos básicos de su comercio exterior de mercancías.
- Una vez recibidos, el SI realiza un control primario para verificar que los mismos estén en condiciones de ser procesados.
- Si el resultado del control no es satisfactorio, el SI informa a la fuente y solicita una nueva remisión de los datos.
- Si el resultado es satisfactorio, deriva los datos a la Unidad de Actualización de Datos (UAD) del SI para iniciar su procesamiento. Paralelamente, registra en el Sistema de Seguimiento⁴ el inicio del proceso.

Nota: Todos los pasos que se detallarán a continuación son objeto de registro en el Sistema de Seguimiento.

Paso 2 – Carga de datos básicos al Sistema, sumarización y control de inconsistencias

- Una vez recibida la información, la UAD adecua los datos al formato requerido por el Sistema y los carga en el mismo.
- Seguidamente, ejecuta el proceso de sumarización (acumulación por “familias” homogéneas de datos)⁵ que tiene el propósito de reducir la cantidad de registros a procesar.
- A continuación, aplica el proceso de control de inconsistencias, mediante el cual se realiza la verificación de los datos. Los errores son reportados⁶ en un informe, el cual, además incluye totales acumulados de valores y volúmenes para permitir un primer control de los mismos (se comparan con los cuadros de control de integridad remitidos por los organismos responsables del suministro).
 - Si los resultados de los controles resultan insatisfactorios, tanto que impiden la continuación del proceso, el SI informa de esta situación a la oficina gubernamental correspondiente y solicita una nueva remisión de los datos.
 - Si los errores detectados pueden ser objeto de corrección, se corrigen y se continúa el proceso.

Paso 3 – Asignación de subpartida del Sistema Armonizado y variables que identifican el comercio negociado al amparo del TM80

- Sobre la información “cerrada” y validada se ejecuta una aplicación que le asigna a la misma la subpartida del Sistema Armonizado.
- Si la información en proceso no corresponde a las importaciones intra-regionales anuales, ésta continúa su procesamiento en el Paso 4.

⁴El Sistema de Seguimiento está disponible en la Intranet de la Secretaría General, y permite a todos los usuarios internos, estar en todo momento en conocimiento de la disponibilidad de la información estadística de comercio exterior, así como conocer, paso a paso, la situación de los procesos de carga de datos básicos (Lotus Notes - Base: Estado de situación / Bases de Datos / Información de Comercio).

⁵Ver Sección III - Agregación de la información.

⁶Este proceso detecta errores en: los ítems arancelarios; las variables codificadas (país, unidades modo de transporte, lugar entrada/salida, zona de producción, etc.); valores no pertinentes (fob, fletes y seguros).

- Si se trata de las importaciones intra-regionales anuales, antes de ejecutar el Paso 4, se realiza el proceso de validación y/o asignación la NALADISA y del comercio negociado al amparo de los mecanismos del TM80.

Paso 4 – Asignación de clasificaciones internacionales, generación de reportes por área geoeconómica/país y preparación de los datos para su carga al banco de datos

- En este paso se ejecutan una serie de aplicaciones que asignan a la información las clasificaciones internacionales (CUCL, CIU, GCP).
- A continuación, se ejecutan los procesos que generan los reportes de totales por área geoeconómica/país informante, desagregados por países copartícipes, grandes categorías de productos e indicación del mecanismo, esto último, en el caso de tratarse de comercio intra-regional negociado al amparo del TM80. Los referidos reportes, además de ser utilizados para verificar la información, son archivados para registro y/o eventuales consultas.

Paso 5 – Incorporación de los de datos al banco de la Asociación

- Finalmente, los nuevos datos son incorporados al banco de la Asociación.
 - Si se trata de nueva información, la misma se incorpora sin más trámite (adición).
 - Si se trata de información que reemplaza total o parcialmente a alguna existente, se inicia un proceso de sustitución que elimina del banco de datos la información a ser sustituida y, posteriormente, adiciona la nueva información.

2. Mantenimiento del Módulo

El módulo de Estadísticas de Comercio Exterior, tiene la particularidad que su principal mantenimiento se realiza con el procedimiento de “*Captura y carga de datos básicos*” (descrito en el numeral 4). No obstante lo anterior, a continuación se detallan algunos eventos y tareas que el Sector Información desarrolla regularmente y que, eventualmente, hacen necesaria la realización de modificaciones de los datos contenidos en el módulo.

2.1 Revisión de integridad de los datos

La revisión de integridad de los datos se realiza mediante un procedimiento que se aplica regularmente y tiene como principal finalidad, detectar errores en la asignación del comercio negociado al amparo de los mecanismos del TM80. La implementación de dicho procedimiento fue motivada por la identificación de errores históricos y otros que se generan a partir de la modificación de las fechas de vigencia, caducidad y/o entrada en vigor de los acuerdos o por la toma de conocimiento de la aplicación o no aplicación, por parte de algún país miembro, de un mecanismo del TM80.

Hasta el presente, la aplicación de este mecanismo de control, se viene aplicando para la serie histórica de 1993 (fecha de inicio de la asignación del comercio negociado) en adelante de cada país miembro. Asimismo, y a efectos de lograr el máximo aprovechamiento de la ejecución de estos pesados procesos, se verifican otros datos no vinculados al comercio negociado, como por ejemplo: la subpartida del Sistema Armonizado; la correlación Item arancelario – NALADISA; la pertinencia de los valores; y, los códigos estándar de algunas variables codificadas.

En caso de detectarse errores, se corrigen en el banco de datos de comercio exterior y, si es necesario, se reprocesan los datos para actualizar otras bases de datos relacionadas.

2.2 Verificación de información con publicaciones o sitios web de las fuentes oficiales

Este otro mecanismo también se aplica regularmente y consiste en la comparación de la información contenida en el banco de datos de la Asociación con las cifras publicadas por los organismos oficiales (en particular, aquellos que revisten la calidad de responsables del suministro de los datos básicos a la ALADI), ya sea en publicaciones (Anuarios Estadísticos, Boletines, etc.) o en sus propios sitios web.

En caso de detectarse desviaciones importantes, se pone en conocimiento de la fuente oficial el hecho, y se solicita a la misma que remita nuevamente la información a efectos de actualizar la existente en la Secretaría General.

Con esta actividad, se busca tener la información en todo momento alineada con la publicada y/o difundida por la fuente oficial del país miembro, lo cual garantiza, de alguna manera, la confiabilidad y calidad de la misma.

2.3 Otros eventos que ameritan modificaciones en el banco de datos de comercio exterior

En los puntos anteriores nos referimos a medidas tomadas en forma proactiva por la Secretaría General, pero también existen otros eventos que impactan sobre la base de comercio exterior y que hacen necesaria la realización de modificaciones en la misma. Dichos eventos, de naturaleza aleatoria, generalmente responden a las causas que se detallan a continuación:

- Cambios en la denominación de los países.
- Surgimiento/desaparición de países o división de los mismos.
- Aparición de nuevas áreas geoeconómicas o cambios en su conformación.
- Modificación de las fuentes oficiales en la aplicación de los criterios de generación de los datos básicos.
 - Por ejemplo un país que no informaba valores de fletes y seguros (en importaciones) comienza a informarlos y por lo tanto su información histórica queda expresada en FOB y, la presente y futura quedará expresada en CIF.
- Modificaciones en las nomenclaturas nacionales y/o cambios de enmienda del Sistema Armonizado no aplicados uniformemente en el año en que se produce la modificación de la enmienda.
- Cambios en códigos estándar aplicados en la información codificada.

3. Productos – Resultados

Los datos contenidos en el módulo de Estadísticas de Comercio Exterior se refieren a los flujos de comercio (a nivel de productos exportados e importados) de todos los países miembros desde y hacia cada país del mundo, expresados en volumen y valor, con una cobertura disponible, en línea en el Sistema Central, desde el año 1985.

3.1 Datos disponibles

En la medida que los datos estén disponibles (se indica con un asterisco los que deben ser suministrados por los países miembros), el sistema puede brindar la información estadística de comercio exterior que se detalla a continuación:

- * Año (En el nuevo sistema la información se almacena en forma mensualizada)
 - * Tipo de comercio
 - * País informante
-

- Area geoeconómica del país de origen o destino
- * País de origen o destino
- Area geoeconómica del país de procedencia (sólo importaciones)
- * País de procedencia (sólo importaciones)
- * Item arancelario nacional
- Subpartida del Sistema Armonizado
- Código GCP (ALADI)
- Código CUCI
- Código CIU
- * Lugar de entrada o salida
- * Zona de Producción (sólo exportaciones)
- * Modo de transporte
- * Volumen en kilogramos brutos
- * Volumen en kilogramos netos
- * Código de unidad de medida adicional
- * Cantidad de unidades (adicionales)
- * Valor FOB en dólares
- * Valor del flete en dólares (sólo importaciones)
- * Valor del seguro en dólares (sólo importaciones)
- Valor CIF en dólares
- * Valor de los gravámenes (sólo importaciones)
- ** Código NALADISA (sólo importaciones intra-regionales)
- ** Identificación del acuerdo del TM80 (sólo importaciones intra-regionales negociadas)

****Nota:** Los datos referidos a las importaciones intra-regionales incluyen información sobre comercio negociado al amparo de los mecanismos del TM80. Esta información, si no es suministrada por los países miembros, es asignada por la Secretaría General.



ANEXO 4

METODOLOGÍA UTILIZADA PARA PROCESAR LA INFORMACIÓN ESTADÍSTICA DEL COMERCIO EXTERIOR NEGOCIADO AL AMPARO DE LOS MECANISMOS DEL TRATADO DE MONTEVIDEO 1980

Metodología utilizada para procesar, validar y asignar el comercio negociado al amparo de los mecanismos del Tratado de Montevideo 1980 (TM80)

1. Introducción

El proceso de asignación y/o validación del comercio negociado se realiza cuando se recibe por parte de un país miembro un año completo de comercio, es decir, no se aplica en períodos parciales, ya que, frecuentemente, los países sustituyen los parciales anteriores con los nuevos envíos lo cual resultaría en la pérdida del trabajo realizado y la duplicación de tareas.

Antes de ingresar al detalle del proceso, es necesario precisar que las variables que determinan la condición de “comercio negociado al amparo del TM80” en la información del comercio intrarregional son básicamente las siguientes:

- Identificación del acuerdo (Tipo, número y letra del acuerdo)
- Código NALADISA (Nomenclatura de la ALADI base Sistema Armonizado)

También es importante señalar, que la variable “Identificación del acuerdo” es la que realmente determina la condición de “comercio negociado”, por su parte, la NALADISA, es la que permite verificar dicha condición en el marco del acuerdo indicado, así como brindar otras prestaciones, tales como, la facilitación en la extracción de información del banco de datos del SICOEX y la comparabilidad de la información de comercio exterior entre los diferentes países miembros.

2. Proceso de validación y/o asignación del comercio negociado

Con el propósito de facilitar la comprensión del proceso de validación y/o asignación del comercio negociado, a continuación, se detallarán por separado y con un gráfico asociado, los procesos que se realizan para atender las diferentes situaciones que se presentan en el suministro de información. Asimismo, a efectos de simplificar la descripción del proceso, se ejemplificarán las situaciones habituales (países que informan y países que no informan) excluyéndose el caso del país que informa parcialmente, tanto la NALADISA como el Acuerdo, y que de alguna manera, es tratado con base en una combinación de los procesos aplicados en las situaciones antedichas.

3. Validación y/o asignación del código NALADISA

Países que informan el código NALADISA

En esta situación, el proceso que se aplica es la validación del código NALADISA y su correlación⁷ con el ítem arancelario nacional del país informante. Dado que las nomenclaturas (de la ALADI y Nacionales) se basan en el Sistema Armonizado de Designación y Codificación de Mercancías (SA) y éste, ha sufrido modificaciones a lo largo del tiempo (Enmiendas 1, 2, 3,4, 5 y 6 del SA), el proceso de validación, se realiza con base en la Enmienda del SA con la cual ha sido informado el comercio. Por tal motivo, se consideran errores de la NALADISA, los siguientes:

- Los ítems NALADISA que no figuran en la nomenclatura de la Asociación (códigos con error) o que han sido informados en una Enmienda diferente a la que corresponde al comercio; y,
- Los ítems NALADISA que no se correlacionan con los ítems arancelarios nacionales, lo cual surge de las tablas de correlaciones de la SG-ALADI.

En caso de detectarse errores, se realizan las correcciones necesarias con base en los criterios técnicos de la Secretaría General, lo cual, generalmente, resulta en la corrección del

⁷Se utilizan las tablas de correlación elaboradas por la Secretaría General entre la Nomenclatura de la Asociación (NALADISA) y las Nomenclaturas Nacionales de los países miembros

NALADISA informado. Sin perjuicio de lo anterior, el análisis del “error” detectado, puede dar origen a una modificación en las tablas de correlaciones de la SG-ALADI.

Diagrama I:

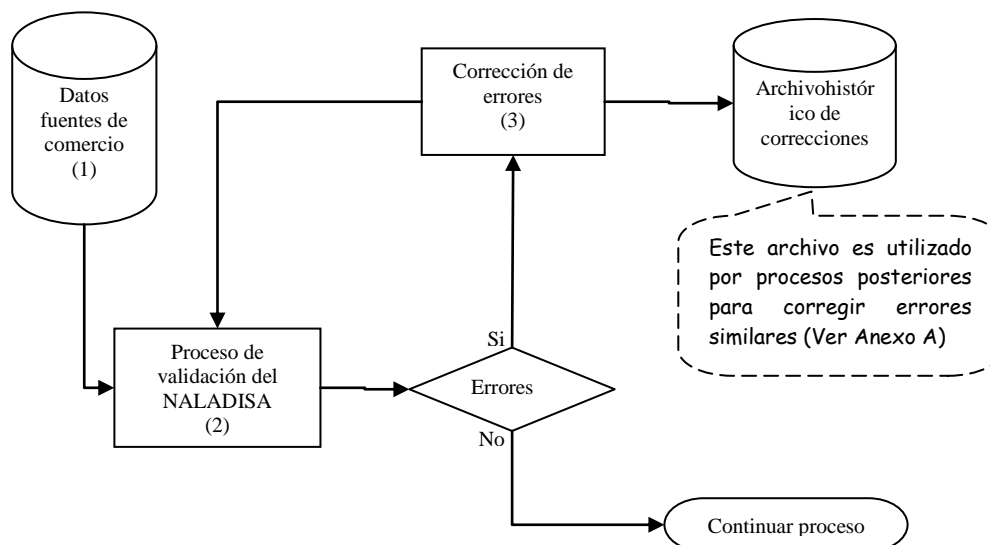

(1) Los datos fuentes son suministrados por los organismos nacionales⁸ designados por los países miembros de la Asociación de acuerdo a los requerimientos establecidos en el Manual de Instrucciones⁹.

(2) Para todos los registros correspondientes a las importaciones intrarregionales, se verifica que el código NALADISA esté correcto, que corresponda a la misma Enmienda del SA del ítem arancelario nacional en la cual está informado el comercio y, que la correlación NALADISA-Arancel exista en la tabla de la SG-ALADI.

(3) Las correcciones se realizan manualmente, ya sea para modificar un código NALADISA incorrecto (código no válido o expresado en otra enmienda) o que no se corresponde con la correlación NALADISA-Arancel de la SG-ALADI. En caso de no ser posible precisar la correlación, el criterio que se aplica es asignar el NALADISA “bolsa” (Los demás) que corresponde a la partida y/o subpartida del ítem arancelario.

⁸ Ver Anexo 5.

⁹ ALADI/CR/Resolución 65, 11/12/1986

Países que no informan el código NALADISA

El proceso que se aplica en esta situación, es la asignación directa del código NALADISA con base en las tablas de correlaciones NALADISA-Arancel de la SG-ALADI y, posteriormente, se afina la asignación mediante un proceso de escritorio. En determinadas situaciones, puede aplicarse el “Archivo histórico de correcciones” con lo cual se logra una primera aproximación a la asignación del NALADISA facilitando las tareas de escritorio.

Diagrama II:

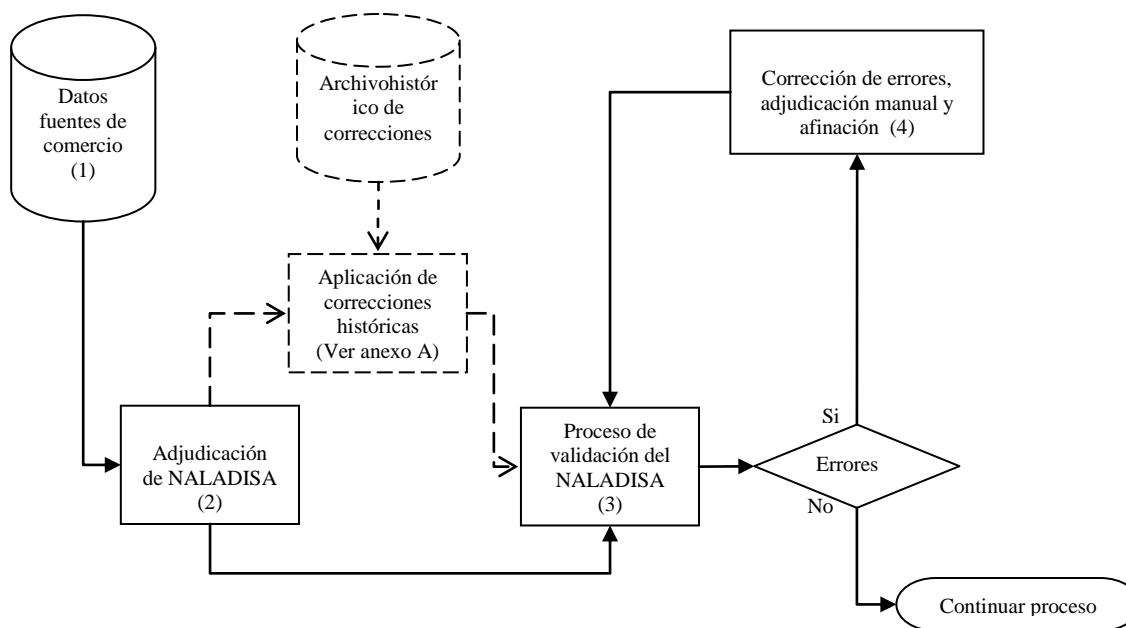

(1) Ver en diagrama I

(2) El proceso de adjudicación se realiza con base en la subpartida del ítem arancelario nacional concatenada con “00”. Si el resultado es un NALADISA válido (código correcto y corresponde a la Enmienda del SA) y la correlación con el ítem arancelario es correcta (según la tabla de correlaciones de la SG-ALADI) se da por buena la adjudicación. El resto de los casos se analizan en escritorio y se adjudican manualmente. *(En breve, este proceso será complementado con la aplicación de un procedimiento que asigne los códigos NALADISA con base en las correlaciones biunívocas (un ítem arancel nacional se correlaciona con un único ítem NALADISA) de la tabla de correlaciones de la SG-ALADI.)*

(3) Para todos los registros correspondientes a las importaciones intrarregionales, se verifica que el código NALADISA adjudicado esté correcto, que corresponda a la misma Enmienda SA del ítem arancelario nacional en la cual está informado el comercio, y que la correlación NALADISA-Arancel exista en la tabla de la SG-ALADI.

(4) Las correcciones se realizan manualmente, ya sea para modificar un código NALADISA incorrecto (código no válido o expresado en otra Enmienda SA) o que no se corresponde con la correlación NALADISA-Arancel de la SG-ALADI.

Asimismo, este proceso incluye la selección del NALADISA a adjudicar (para aquellos casos que no fueron resueltos automáticamente) con base en su existencia en el Acuerdo y el alcance de la observación de producto (si la hubiera) del nivel de preferencia. En caso de no ser posible precisar

la correlación, el criterio que se aplica es asignar el NALADISA “bolsa” (Los demás) que corresponde a la partida y/o subpartida del ítem arancelario.

4. Validación y/o asignación del Acuerdo

Por su parte, la validación y/o asignación del Acuerdo al comercio negociado también se realiza acorde a la situación del suministro.

Países que informan los Acuerdos

En esta situación, el proceso que se aplica es la validación de la existencia y vigencia del Acuerdo asignado con relación a la fecha del comercio informado y su pertinencia para la pareja de países (Otorgante-Beneficiario). Por tal motivo, se consideran errores de Acuerdos, los siguientes:

- La identificación (Tipo, Número y Letra) del Acuerdo no existe en la lista de acuerdos (vigentes y/o derogados) de la SG-ALADI;
- El Acuerdo existe, pero no está vigente a la fecha del comercio informado. Si bien lo anterior a priori se considera un error, el hecho que la información estadística sufre desfases en sus registros, hace que, excepcionalmente, puedan aceptarse asignaciones de acuerdos posteriores a su fecha de derogación;
- El Acuerdo existe y está vigente a la fecha del comercio informado, pero la pareja de países (exportador-importador) no se corresponde con los países suscritores del Acuerdo; y,
- El Acuerdo existe, está vigente a la fecha del comercio informado y la pareja de países (exportador-importador) corresponde con los países suscritores del Acuerdo, pero el país importador no figura como beneficiario de preferencias para ese producto en dicho Acuerdo.

En caso de detectarse alguno de los errores detallados anteriormente, se realizan las correcciones necesarias con base en los criterios técnicos de la Secretaría General. Lo anterior implica que se eliminen o modifiquen las adjudicaciones de acuerdos (no existentes, derogados o no pertinentes para la pareja de países).

Diagrama III:

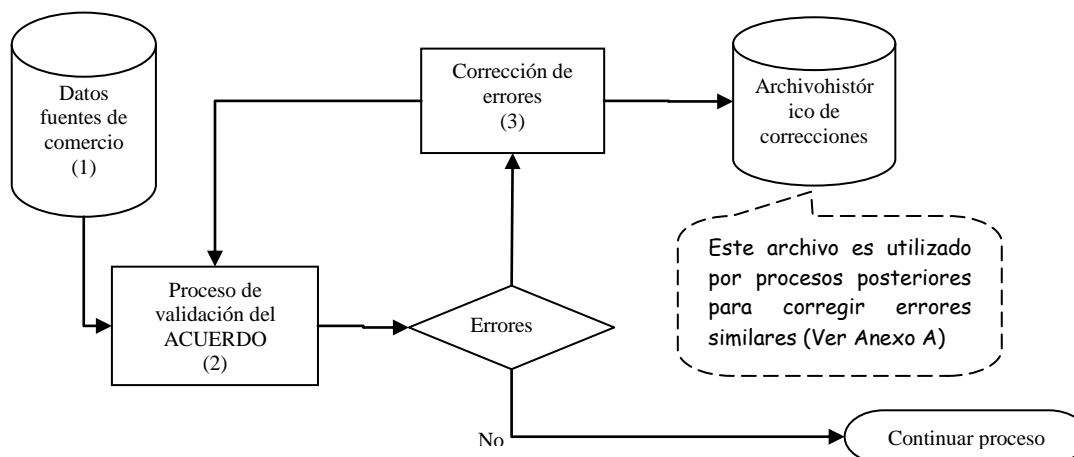

(1) Ver en diagrama I

(2) Para todos los registros correspondientes a las importaciones intrarregionales, se verifica que el Acuerdo adjudicado esté correcto (exista, esté vigente a la fecha del comercio informado, la pareja de países corresponda a ese acuerdo y el país importador figure como beneficiario de preferencias en el marco del Acuerdo)

(3) Los errores detectados en el proceso anterior se corrigen manualmente, ya sea para modificar o eliminar el Acuerdo adjudicado. Ocasionalmente, se realizan eliminaciones y/o modificaciones en acuerdos adjudicados por los países informantes, que se derivan del conocimiento de SG-ALADI de situaciones particulares como por ejemplo: especificidades de la Preferencia Arancelaria Regional - PAR; la derogación y/o sustituciones de acuerdos; y, la detección de errores consuetudinarios en la asignación de acuerdos.

Países que no informan los Acuerdos

En estos casos se aplican directamente los procesos de adjudicación automática de Acuerdos y del Histórico de correcciones. Posteriormente, se afina la adjudicación mediante un proceso de escritorio.

Diagrama

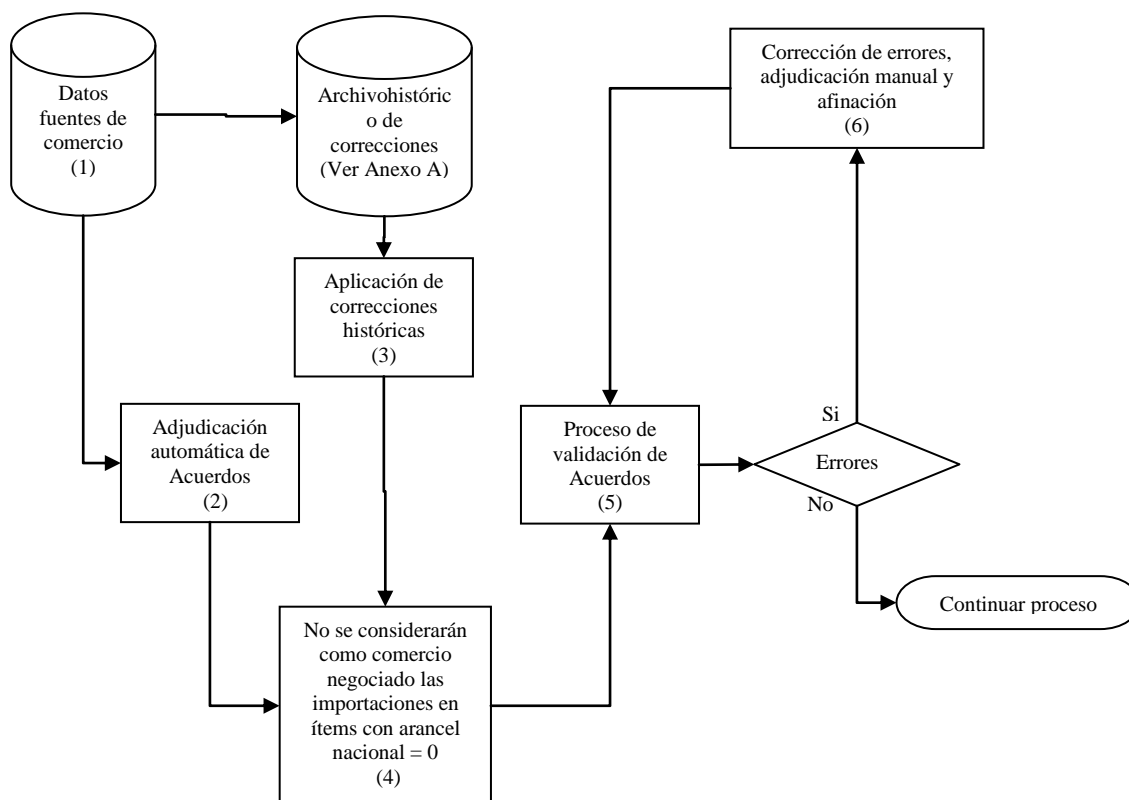

IV:

(1) Ver en diagrama I

(2) La adjudicación automática de acuerdos se realiza con base al siguiente criterio:

- Adjudicación de Acuerdos notoriamente omitidos (Ejemplos: ACE/18 en intercambios de los países miembros del MERCOSUR; y los ACE/35 y ACE/36 en intercambios entre países del MERCOSUR con Chile y Bolivia respectivamente).
- En aquellas relaciones bilaterales que estén amparadas por un acuerdo comercial no registrado ante la ALADI que establezca preferencias arancelarias para un conjunto amplio de ítems (ejemplo: relaciones intra-CAN), y que no cuenten con un acuerdo registrado en la ALADI de similar o superior cobertura de ítems, se considerará que todo el comercio es no negociado y no se asignará comercio por los acuerdos ALADI.

(3) La adjudicación de acuerdos por aplicación del Histórico, se aplica de la siguiente manera:

- Si al procesar un ítem arancelario-NALADISA-Pareja de países se ubica el mismo en el Histórico, se adjudica la situación registrada en éste, que puede ser la asignación de un Acuerdo o dejar el registro de comercio como no-negociado.

(4) Se considerarán importaciones por fuera de los acuerdos las correspondientes a todos los ítems del arancel nacional en que el país importador tenga gravamen igual a cero para terceros países (NMF).

(5) Para todos los registros correspondientes a las importaciones intrarregionales, se verifica que el Acuerdo adjudicado esté correcto (Exista, esté vigente a la fecha del comercio informado, la pareja de países corresponda y el país importador figure como beneficiario de preferencias en el marco del Acuerdo)

(6) En el marco del proceso de corrección, adjudicación manual y afinación se realizan las tareas que se detallan a continuación:

- a) Corrección de acuerdos no válidos o que no aplican para la pareja de países.
- b) Depuración de acuerdos asignados, con base en las Listas de Excepciones u otras situaciones particulares como por ejemplo: especificidades de la PAR; el acuerdo regional de la Comunidad Andina; la derogación y/o sustituciones de acuerdos, entre otras.
- c) Ajustes de asignaciones realizadas automáticamente. Para esta tarea se toman en consideración también las particularidades descritas en el ítem anterior (b), así como otros aspectos tales como: alcance de las observaciones de los niveles de preferencias; preferencia más favorable (en caso de multiplicidad de preferencias); amplitud del acuerdo, etc.
- d) Asignaciones manuales. Para realizar esta tarea se sigue el procedimiento que se detalla a continuación:
 - Se identifica si el NALADISA (y sus eventuales correlaciones para cubrir las diferentes Enmiendas del Sistema Armonizado y la NCCA) está negociado en el marco de algún acuerdo:
 - Si no figura en ningún acuerdo, el registro de comercio queda como no-negociado;
 - Si figura en un único acuerdo y existe una observación de preferencia que excluye el producto (ítem arancelario nacional), el registro de comercio queda como no-negociado;
 - Si figura en un único acuerdo y no existe observación de preferencia o ésta no excluye el producto (ítem arancelario nacional), el registro de comercio se asigna como negociado en el marco de dicho acuerdo.
 - Si el NALADISA figura en más de un acuerdo:
 - Se verifica si existen observaciones de preferencia:
 - Los acuerdos que excluyen el producto (por la observación) no se consideran en los pasos siguientes del proceso de asignación manual.
 - Si todos los acuerdos están en esa situación, el registro de comercio queda como no-negociado;
 - Si un único acuerdo no presenta observación de preferencia o ésta no excluye el producto (ítem arancelario nacional), el registro de comercio se asigna como negociado en el marco de dicho acuerdo
 - Si más de un acuerdo no excluyen el producto (ítem arancelario nacional):
 - Se comparan los niveles de preferencia:
 - Si un acuerdo presenta un nivel de preferencia mayor que los demás, el registro de comercio se asigna como negociado en el marco de dicho acuerdo
 - Si varios acuerdos presentan el mayor nivel de preferencia, el registro de comercio se asigna como negociado a uno de ellos, de acuerdo al siguiente orden de prioridad:
 - Acuerdo de nueva generación (más moderno)
 - Acuerdo regional (Tipo: NAM, Cultural, Agropecuario)
 - Resto de acuerdos no PAR
 - PAR

Nota: Eventualmente, dependiendo de la situación (tipo de producto, valor de preferencia fijo en un acuerdo y valor de preferencia incremental (cronograma) en otro, existencia de observaciones de cupo, estacionalidad, requisitos específicos, etc.), el orden de prioridad señalado anteriormente, puede ser modificado.

Metodología utilizada para procesar, validar y asignar el comercio negociado al amparo de los mecanismos del Tratado de Montevideo 1980

ANEXO A

Aplicación del archivo histórico de correcciones del comercio intrarregional

Para la creación y aplicación del procedimiento histórico de correcciones del comercio intrarregional, se partió del concepto que para solucionar “errores iguales” se aplican “soluciones iguales” y de la observación de la recurrencia de errores iguales en los sucesivos suministros de información.

Lo anterior ha permitido el máximo aprovechamiento de las tareas de análisis y corrección realizadas en procesos anteriores, minimizado los tiempos de las tareas de escritorio (uno de los puntos más frágiles y de mayor esfuerzo de todo el proceso), así como la homogeneización de los criterios aplicados en las correcciones.

Así, para las importaciones intrarregionales de cada país/año de comercio, se almacenan en un archivolas correcciones que se realizan en los datos correspondientes a: NALADISA, Sistema Armonizado, Item arancelario nacional y Acuerdo.

En procesos posteriores al detectarse una coincidencia de error que pertenece a un mismo: País informante, Item arancelario nacional, País copartícipe, NALADISA, Sistema Armonizado y Acuerdo, entonces se aplican las correcciones que están almacenadas en el archivo histórico.

Nota: Si bien la aplicación del procedimiento anterior es objeto de una revisión, se advierte que el resultado del mismo, puede contener errores en las asignaciones de Acuerdo y, en menor medida, en la determinación del comercio como no-negociado en lugar de negociado y viceversa.



ANEXO 5

**OFICINAS GUBERNAMENTALES RESPONSABLES DEL SUMINISTRO DE LA
INFORMACIÓN ESTADÍSTICA DE COMERCIO EXTERIOR A LA
SECRETARÍA GENERAL DE LA ALADI**

Oficinas gubernamentales responsables del suministro de la información de comercio exterior de los países miembros de la ALADI

| | |
|-----------|--|
| Argentina | - Instituto Nacional de Estadística y Censos |
| Bolivia- | - Instituto Nacional de Estadística |
| Brasil | - Ministério da Fazenda - Ministério do Desenvolvimento, Indústria, e Comércio Exterior |
| Chile | - Servicio Nacional de Aduanas |
| Colombia | - Departamento Administrativo Nacional de Estadística |
| Cuba | - Oficina Nacional de Estadísticas e Información |
| Ecuador | - Banco Central del Ecuador |
| México | - Instituto Nacional de Estadística y Geografía |
| Panamá | - Instituto Nacional de Estadística y Censo |
| Paraguay | - Banco Central del Paraguay |
| Perú | - Superintendencia Nacional de Administración Tributaria |
| Uruguay | - Banco Central del Uruguay |
| Venezuela | - Instituto Nacional de Estadística |



Página dejada en blanco intencionalmente

